10 PÁGINAS — 40 Centavos

MAXIMA

Nunca desesperes. Mas se vieres a fazê-lo, trabalha no desespero.

Burke

Diario Carioca

SEXTA-FEIRA 16 ABRIL

Fundador: J. E. DE MACEDO SOARES

ANO XVI RIO DE JANEIRO Diretor: HORACIO DE CARVALHO JUNIOR PRAÇA TIRADENTES N.º 17 N. 4.549

Penetraram Os Aliados na Aerea de Tunis e Bizerta

A nossa opinião

Decisão Justa e Oportuna

TENDO o sr. ministro da Justiça determinado que os titulos declaratorios de naturalização fossem processados na ordem cronologica, considerou, entretanto, que exceções no interesse publico poderiam ser autorizadas por despacho do chefe do Governo. Logo muitos estrangeiros alegando seus interesses industriais ou comerciais, visto que tinham adquirido fortuna neste país acolhedor, entenderam que a prosperidade alcançada é um titulo de benemerencia que lhes dá, como colaboradores do nosso progresso, direito á exceção de serviço publico, prevista no ato ministerial.

O sr. Marcondes Filho, expondo a questão ao sr. presidente da Republica, rebateu com clareza e propriedade semelhante pretensão. O nosso país não deve nada ao estrangeiro que, trabalhando entre nós, logra um êxito para o qual, ao contrario, o meio facil e acolhedor do Brasil, contribuiu decisivamente. O sucesso pecuniario, observa o sr. ministro da Justiça, não é o criterio do valor civico, pois não nos interessa apenas, na apreciação do merito dos estrangeiros integrados no nosso meio, a fortuna que tenham logrado em lances propicios da vida. O que principalmente nos interessa é a completa adesão á causa moral e material do país, a lealdade, a sinceridade das intenções, o desprendimento e a generosidade na colaboração que prestem efetivamente á grandeza do Brasil.

Essa pretensão, justamente rechaçada pelo sr. Marcondes Filho, é um resquicio da superioridade que certos estrangeiros se atribuiam nos paises que vinham colonizar. Mas, se algum serviço, não se pode negar ao sr. Getulio Vargas no seu governo, é justamente, a varredura de preconceitos, prejuizos e pretensões que retirantes de civilizações mais antigas mantinham com ilusões de dominio nos paises novos que os acolhiam.

Assim a exposição do sr. ministro da Justiça, homologada pelo sr. presidente da Republica, justifica-se plenamente. Na mesma ordem de idéias, porém, reclamariamos do sr. Marcondes Filho uma inspeção nos serviços de estrangeiros de seu Ministerio, os quais pela incompreensão, intolerancia e arrogancia de certos funcionarios, que não observam as instruções da alta administração, têm sido, em varios casos, a denegação do nosso espirito nacional de generosidade e hospitalidade.

Todo serviço publico deve ser orientado com humanidade: o funcionario que não sabe apreciar os casos particulares, dar-lhes solução benigna e inteligente, pode estar dentro dos regulamentos, mas estará certamente fora do interesse do Estado, que consiste principalmente em decidir com equidade, para tornar respeitavel a autoridade publica.

Se não devemos permitir abusos e demasias dos estrangeiros que se nos querem impor, tambem não devemos vexar e maltratar os que não nos pedem, honestamente, senão o que as nossas leis lhes prometem e os nossos funcionarios lhes devem dar cortesmente.

Jebel Capturada Depois de Violentos Combates

Os Franceses Avançam Para Pont de Fash -- Montgomery Preapara-se Para o Ataque Frontal

LONDRES, 16 (Reuters) — Allan Humphreys, correspondente especial da Reuters junto ao Q. G. aliado, comunica que as tropas aliadas penetraram no "reduto" da area de Tunis e Bizerta e atacaram fortemente ao norte da estrada de Oued Zarga-Medjez, capturando Jebel e importante colina, ao mesmo tempo que rechaçavam os bolsões estabelecidos ontem pelas forças eixistas entre Medjez El Bab e o Cabo Serrat.

Preparando o Assalto Frontal

QUARTEL GENERAL ALIADO EM ARGEL, 15 (U. P.) — As tropas anglo-francesas dominaram hoje duas elevações estrategicas que guarnecem a borda exterior do angulo nordeste da Tunisia, enquanto as forças de Montgomery concentravam-se para dar um assalto frontal sobre as linhas defensivas inimigas ao longo do litoral.

O Primeiro Exercito britanico irrompeu através da forte posição inimiga para se apoderar do maciço do "Djebel" Ang, expulsando os alemães virtualmente de toda a zona montanhosa que ocupavam em março.

As tropas francesas, por seu turno, numa ofensiva limitada, se apoderavam simultaneamente do Djebel Sfhouff, com o que estão colocados 11 quilometros ao nordeste do Karachoun. Alem disso, as tropas gaulesas aprisionaram 400 inimigos.

Com a ocupação do maciço "Djebel" Ang, o primeiro exercito britanico colocou-se 56 quilometros ao longe de Tunis e em posição de empreender uma arremetida para flanquear Meljez-El-Bab.

Aquele maciço se encontra 13 quilometros ao noroeste de Meljez-El-Bab.

Os britanicos já dominaram a cidade de Heidous, situada 10 quilometros ao norte do ponto acima citado, e, agora, dessas duas posições estrategicas, as forças imperiais podem se lançar sobre a estrada de Medjez-El-Bab a Tebourda. Heidous está a meio caminho entre uma e outra localidade, portanto, uma ação de flanqueio em direção leste poderia cortar aquela estrada e com ela as comunicações alemãs com Tunis.

Tomado Djebel-El-Ang

LONDRES, 15 (R.) — Locutores norte-americanos, falando pela radio de Argel, informaram que a importante elevação capturada pelos soldados do Primeiro Exercito britanico chama-se Djebel El Ang, situada a oito milhas a noroeste de Medjez el Bab e a cerca de milhas da rodovia que corre a noroeste de Medjez para Tobourda.

A montanha capturada pelos franceses a ocidente de Enfideville, tem a denominação de Djebel Oust.

quitos, está praticamente intacta, mas em Sousse os bombardeiros fizeram um trabalho devastador. Doze navios afundados mostram sua proa no porto. Quarteirões inteiros da zona do porto estão completamente destruidos.

segundo informou o radio local. Hoje á noite, acrescentou o locutor, violentos combates estão sendo travados pela posse da pequena estação ferroviaria de Dinair, situada a 40 milhas ao sudoeste de Mateur, na linha que segue para Bizerta. A aviação alemã realizou ontem ataques mais numerosos que de costume. Fortalezas Voadoras atacaram aerodromos eixistas, tendo encontrado forte oposição por parte das baterias anti-aereas. Nos combates travados 90 caças alemães foram abatidos.

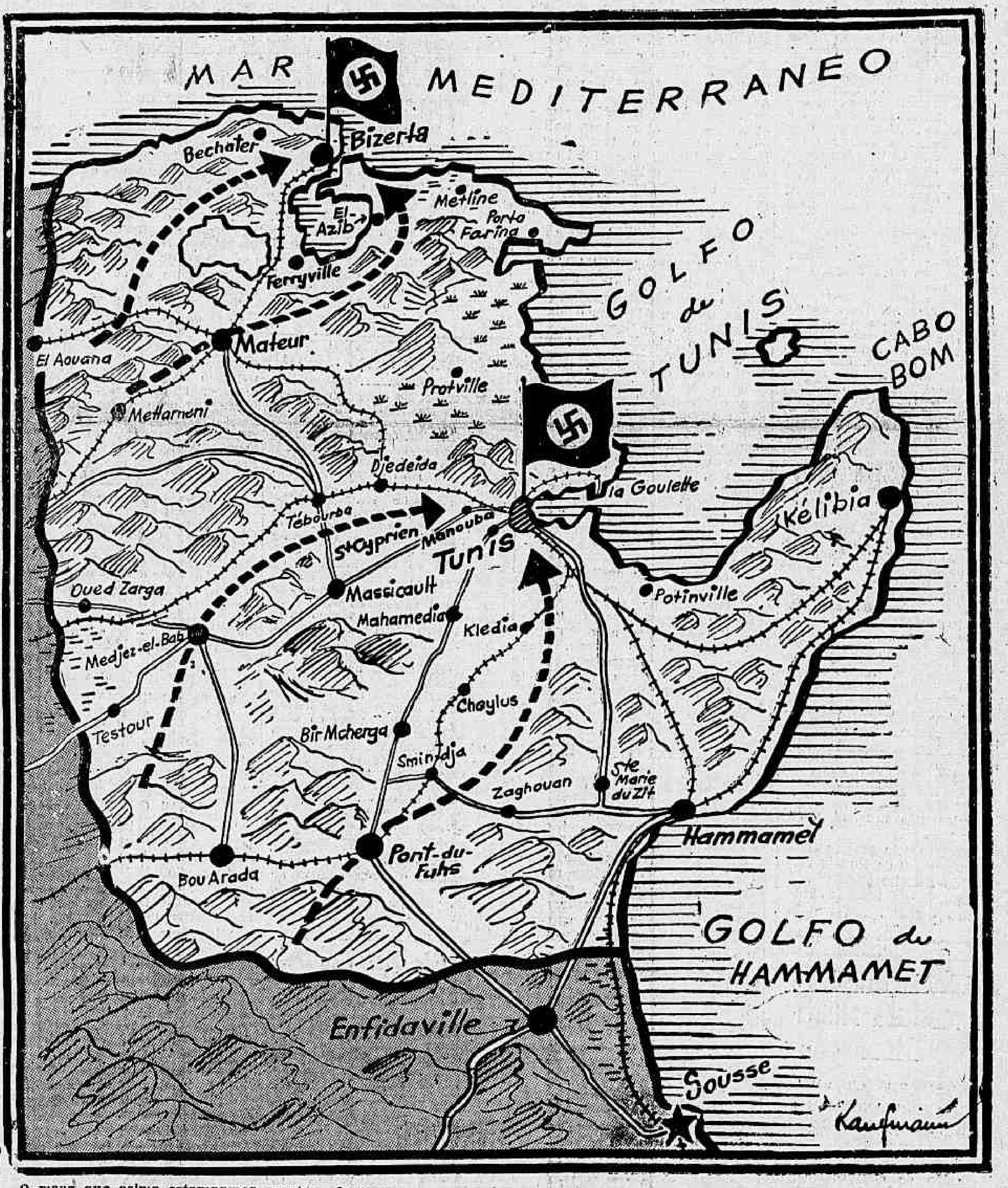

O mapa que acima estampamos mostra, claramente, o que resta da Tunisia onde os exercitos de von Rommel, e von Arnim estão sitiados pelas tropas anglo-franco-norte-americanas. O traço preto indica a posição atual dos exercitos aliados os quais formando um anel vão, aos poucos, fechando o cerco sobre os remanescentes do "Afrika Korps". As setas indicam a direção da ofensiva final na Africa rumo a Bizerta e Tunis onde será selada a sorte do Eixo no continente negro. Deve ser notada tambem a topografia do terreno onde está sendo travada a luta o qual cheio de montanhas, vales e inumeros acidentes só a muito custo e penosamente permite o avanço das tropas mencionadas.

A Infancia do Gen. Montgomery Contada Por Sua Mãe

O EXERCITO SEMPRE FOI O SEU SONHO

LONDRES, 15 (Reuters) — Em entrevista concedida ao "Daily Express", lady Montgomery, de 78 anos de idade e mãe do general sir Bernard Montgomery, revelou muitas historias da infancia de seu agora tão famoso filho, que é general comandante do 8º Exercito.

Lady Montgomery declarou: — "Bernard nunca foi uma criança quieta. Foi traquinas e travessa como a maior parte das crianças e vivia pregando partidas aos seus irmãos e irmãs. Foi um estudante bastante bom — não brilhante. Era o melhor calculista da familia e seu primeiro calculo feito com dinheiro foi sempre uma divisão por 10. E' que toda a familia costumava enviar um decimo de seus haveres para ajuda na guerra de Boers.

Um dia Bernard achava-se á janela em Sobart e apreciava os soldados que marchavam, para a guerra dos Boers. "Mamãe, disse ele, eu quero ser soldado. Se eu fôr um bom soldado, pode ser que um dia tenha meu proprio exercito". — "Mas, meu filho", disse eu "a vida do soldado é dura". E a resposta foi: "Claro que é. Mas eu farei o que fôr preciso para fazer tudo o que o soldado faz".

O exercito foi a sua grande ambição e tudo o que fez visava prepara-lo para o dia em que pudesse vestir o "uniforme real".

Uma excursão de dez milhas nas montanhas da Irlanda não era nada para ele. Eu nunca podia saber até que ponto ele tinha subido, e assim vivia recomendando ao resto da familia: "Descubram onde está Bernard e digam-lhe que volte".

Por diversas vezes ele nos causou os maiores sustos. Uma noite rebentou uma tempestade de grande violencia. Depois de esquadrinharmos toda a aldeia de Moville á procura dele, soubemos que tinha saido sozinho para pescar. Tinha quatorze anos nesse tempo.

Com a idade tornou-se mais serio e disciplinado. O exercito, porem, continuou a ser sua vida.

Estivemos a ponto de perdelo na primeira guerra. Ainda hoje ele ri quando pensa no que aconteceu. Foi gravemen-

(Conclue na Ultima pag.)

Como Kairouan Caiu

KAIROUAN, 15 — (De David Brown, correspondente especial da Reuters junto ás forças americanas). — No dia seguinte áquele em que forças blindadas do 1º Exercito combinadas com a infantaria americana cercaram e capturaram Kairouan, seus felizes habitantes tiveram outra oportunidade para encher as ruas e dar vivas. Franceses e arabes carregavam bandeiras tricolores e o "V" da vitoria. Foi a primeira vez que aqui viram americanos. Como todas as outras cidades ocupadas pelo Eixo, Kairouan foi terrivelmente saqueada. Um dos habitantes franceses declarou: "Eles levaram nossas vacas, nossos carneiros e nossos porcos. Nós só podiamos ter uma fatia de pão e 4 cigarros por dia".

Nos quarteis ex-alemães em que dormi durante duas noites notei sinais evidentes de uma partida precipitada.

Kairouan, com suas 180 mes-

Vae Combater Depois. . .

MADRID, 15 (R.) — A Italia atirará á batalha a sua esquadra quando as forças eixistas forem obrigadas a abandonar a Tunisia. Essa é a impressão geral em Berlim, segundo o correspondente do jornal "Arriba", em seguida ás recentes conversações entre Hitler e Mussolini.

Para Pont du Fash

ARGEL, 16 (R.) — As tropas francesas reduziram uma grande bolsa que se formara na costa sul de Enfideville e Tomnedjez. Em dois dias os franceses avançaram 7 milhas através das montanhas, na direção do passo de Pont du Fash, o qual dá acesso ao planalto litoraneo que conduz a Tunis. Tambem progrediu o avanço das tropas francesas em Carrachoum, 24 milhas ao sul de Pont du Fash,

Comando Unico da Aviação no Mediterraneo

SERÁ NOMEADO O MARECHAL TEDDER, DECLARA CHURCHILL

LONDRES, 15 (U. P.) — Depois das declarações formuladas pelo sr. Churchill na Camara dos Comuns, sobre a reorganização das forças aereas aliadas no Mediterraneo, o Serviço de Informações do Ministerio da Aviação esclareceu o assunto dando a conhecer a reorganização do "Comando Aereo do Mediterraneo".

O comandante em chefe do referido comando é o marechal Tedder, estando aquele subdividido em tres comandos de forças aereas, o comando do Oriente Medio, do qual é chefe o marechal Douglas, e dois comandos do Noroeste da Africa, dos quais um está sob as ordens do general norte-americano Spaatz e o outro constituido pelas Reais Forças Aereas de Malta, comandadas pelo vice-marechal do Ar, Sir Keith Park. O marechal Tedder está subordinado ao general Eisenhower para todas as operações aereas do noroeste africano.

(Conclue na Ultima pag.)

Não Haverá Aumento de Preço do Pescado Para o Consumidor

Uma Comissão de Armadores de Pesca No Ministerio da Agricultura

O ministro Apolonio Sales recebeu ontem, em seu gabinete, uma comissão de armadores de pesca que foi tratar de assuntos relativos á venda do pescado na Semana Santa.

Os srs. Horacio Alves e Carlos Neto fizeram ao titular da Agricultura uma exposição sobre as dificuldades em que se encontra a classe dos armadores, solicitando em vista disso um aumento de preço do pescado, para eles fixado, durante a Semana Santa.

Demonstrando estar perfeitamente ao par da situação da pesca e depois de afirmar que o Governo está empenhado em defender o produtor, bem como o consumidor, o ministro Apolonio Sales declarou que, dentro deste principio, irá estudar o problema para uma solução provisoria durante a Semana Santa.

O ministro afirmou, contudo, que o preço de venda do pescado ao consumidor, fixado pela Coordenação Economica, em colaboração com a Comissão Executiva da Pesca, não sofrerá alterações. Essa tabela — acrescentou — precisa ser respeitada, procurando-se uma formula para o caso, dentro das margens de distribuição.

CARISSIMOS OS PRODUTOS QUIMICOS PARA MANIPULAÇÃO

As Tabelas Trarão o Reajustamento de Preços — Alguns Laboratorios Já Atendem as Farmacias — DIARIO CARIOCA Continua Em Contacto Com a Numerosa Classe

A margem pequeníssima de lucros com que alguns varejistas de drogas do centro da cidade, taxam as vendas das especialidades farmaceuticas, já tem dado, muitas vezes, motivo a referencias elogiosas, expendidas por alguns compradores de remedios.

Não é, porem, para louvar o ato dos rebaixadores de preços das especialidades farmaceuticas. Estes mesmos negociantes não se acomodam com reduzidos lucros, quando vendem para as farmacias os produtos quimicos destinados á manipulação farmaceutica. O quinino, o iodo, o creosoto, a urotropina, os sais de opio e os acessorios de farmacia dão lucros tão fartos e excessivos que se fossem examinados, deixariam em muito má situação a todos esses fingidos barateiros.

Felizmente que o corpo controlador do movimento de produtos quimicos já começou a sua benefica e proveitosa função e, dentro em pouco, os produtos quimicos serão devidamente tabelados para reajustamento do comercio de drogas e de especialidades farmaceuticas.

MATAM AS FARMACIAS

Continuam os farmaceuticos, através das nossas colunas, a externarem suas opiniões sobre os preços dos remedios. A farmaceutica Margarida Leite Camargo, da Farmacia Pereira, ouvida por nossa reportagem declarou que é francamente pela unificação dos preços e queda das tabelas, achando que as drogarias, com a sua concorrencia, estão matando as farmacias.

ACABAR COM O VAREJO NAS DROGARIAS

O sr. José Silva, proprietario da Farmacia Santo Henrique, como solução para o problema dos remedios, alem da unificação dos preços e queda das tabelas, acha que o varejo das drogarias deve terminar, porquanto atenta contra as boas normas comerciais.

RESOLVEM

Para o farmaceutico G. Rebel, da farmacia do mesmo nome, as duas medidas solicitadas pelos seus colegas de classe resolvem o angustioso problema das farmacias. Entrando em mais detalhes, frisou que alguns laboratorios já estão comerciando diretamente com as farmacias, com reais vantagens para o povo.

MUITO NECESSARIAS

O sr. José Gabriel de Souza, da Farmacia Suburbana, não destoa da opinião dos seus colegas, achando que a situação dos estabelecimentos farmaceuticos só melhorarão quando a unificação de preços e a queda das tabelas forem postas em vigor. Pensa o nosso entrevistado que apesar da complexidade do problema a comissão agora nomeada já dispõe de elementos valiosos para as suas primeiras resoluções.

AGORA, SIM

— O que pede a classe farmaceutica, disse-nos o farmaceutico Alopio Cordeiro, da Farmacia Cordeiro, são medidas que, amparando os nossos estabelecimentos, trarão, principalmente, vantagens para o povo que poderá comprar remedios mais baratos. Nomeada a comissão que irá tabelar os medicamentos, aumentaram nossas esperanças, podendo dizer que agora o problema terá solução.

SÃO NECESSARIAS

Quando nossa reportagem chegou á Farmacia Triunfo, o tenente Adriano Selvino Jorge da Rocha, acabava de atender a um freguês. Posto ao corrente do que iamos, disse:

— São necessarias as duas medidas pleiteadas pela classe. Só elas, unicamente elas, resolverão o nosso angustioso problema.

NA FARMACIA RIO BRANCO

— As reclamações que têm surgido contra o preço dos remedios nas farmacias — disse-nos o farmaceutico Oscar Queiroz, da Farmacia Rio Branco — não são procedentes, traduzindo uma ingratidão do povo para com aqueles que tão bem os serve a qualquer hora da noite ou do dia. Vindo a unificação dos preços desaparecerão as reclamações. Esperamos que os remedios baixem de preços, pois, o pobre, com o grande receituario de especialidades farmaceuticas, já não se pode tratar.

QUEDA DAS TABELAS — UNIFICAÇÃO DOS PREÇOS

Os srs. Augusto Carlos de Carvalho e José Pinheiro Vaz, das Farmacias Santa Maria e Nossa Senhora de Fatima, respectivamente, acham que a queda das tabelas e unificação dos preços trarão beneficios para as farmacias e muito mais para o povo.

FARMACIAS DE PLANTÃO HOJE

Largo da Carioca 10-12 — Visconde Rio Branco 31 — Avenida Marechal Floriano 115 — Maris e Barros 635 — Joaquim Palhares 669 — Catumbi 108 — Estacio de Sá 90 — Hadock Lobo 106 — Carmo Neto 120 — Catete 142 — Senador Vergueiro 23 — Lapa 57 — Mauá 143 — Laranjeiras 34 — Passagem 141 e 6-a — S. Clemente 62 — Jardim Botanico 12 — Praça Santos Dumont 142 — Visconde Pirajá 339 e 338 — Teixeira de Melo 42 — Av. Copacabana 1.130-a — e 209 — Siqueira Campos 119-a — S. Cristovão 829 — Bela 305 — Bomfim 351 — São Januario 168 — S. Luiz Gonzaga 666 — Praça Saenz Pena 23 — Av. Tijuca 315 — Pereira de Siqueira 69 — Avenida 28 de Setembro 326 — Barão Mesquita 590 e 986 — Pereira Nunes 221 — Teodoro da Silva 849 — Araujo Lima 19-a — Avenida Automovel Clube 4025 — João Vicente 115 — Carolina Machado 490 e 1480 — Avenida Suburbana 9377-a — Carolina Machado 974 — Capitão Couto Menezes 4 — João Vicente 1.121 — Silva Vale 326-b — Av. Suburbana 10496 — Topazio 71 — Estrada Vicente Carvalho 393 — Praça Quintino 16 — Estrada Marechal Rangel 918-b — Estrada Monsenhor Felix 729 — Largo da Pavuna 45-a — Siricí 3-b — Conselheiro Galvão 654 — Conselheiro Marinho 372 — 24 de Maio 440 e 1029 — Barão Bom Retiro 151 — Engenho de Dentro 45-a — Arquias Cordeiro 272 — Piauí 249 — Goiaz 638 — Av. Suburbana 8255 — Av. João Ribeiro 98 — Cruz e Souza 235 — Clarimundo de Melo 396 — Rezende Costa 6 — Av. Amaro Cavalcante 2103 — D. Romana 207-a — Lins Vasconcelos 240-a — Souza Barros 62-b — Avenida Suburbana 7304 — Avenida Teixeira de Castro 121 — Tenente Abel Cunha 10-a — Uranos 963 e 997 — Senador Antonio Carlos 755 — Praça Progresso 3 — Montevideu 1330 — Av. Antenor Navarro 170 — Bulhões Marcial 385-b — Av. Geremario Dantas 657 — Candido Benicio 1998 — Estrada Nazareth 38 — Estrada Santa Cruz 404 — Japaratuba 1881 — Barcelos Domingos 29 — Senador Camará 29 — e Felipe Cardoso, 123.

Diario Carioca

EXPEDIENTE:

Diretoria:

Horacio de Carvalho Junior
Diretor-Presidente

Diretor-Secretario
Danton Jobim

Diretor-Gerente
Henrique de Moura Liberal

Telefones:
Direção: 22-3023 — Chefe da Redação e Secretaria: 42-5571 — Redação: 22-1559 — Administração e Gerencia: 22-3035 — Publicidade: 22-3018 — Oficinas: 22-0824 — Gravuras: 22-1785

NOTA — Os comentarios editoriais deste jornal sobre assuntos internacionais são de responsabilidade de seu diretor dr. Horacio de Carvalho Junior

ASSINATURAS:
Para o Brasil:
Ano .... Cr$ 90,00
Semestre .... Cr$ 50,00
Para o Exterior:
Ano .... Cr$ 200,00
Semestre .... Cr$ 130,00

VENDAS AVULSAS:
EM TODO O BRASIL
CR$ 0,40

São cobradores autorizados os srs. J. T. de Carvalho e Antonio Ferreira da Rocha.

Percorre o interior do país a serviço desta folha, o sr. Romualdo Perrota, nosso inspetor.

REPRESENTANTES:
Minas Gerais — Belo Horizonte: Oswaldo N. Massote

Sucursal em São Paulo: Mario Cordeiro — Rua Xavier de Toledo, 84-1º andar, sala 2 — Tel. 4-0896

Pernambuco — Recife: Rui Duarte

Alagoas — Maceió: Paulo Travassos Sarinho

Baia — Salvador: Virgilio D. Borba Junior

Publicidade: 22 - 3018

— PRAÇA — TIRADENTES, 77

Os candidatos a pilotos da reserva da F. A. B.

O chefe do Estado Maior concedeu inscrição, na turma de 20 de Abril para o exame de seleção do curso de formação de pilotos da reserva da F. A. B. os seguintes candidatos:

Alcides Lacourt, Aluiso de Souza Tomé, Antonio Afonso Melin Filho, Avelino Gonçalves de Almeida, Basilio Azeredo, Benedito Braga, Caetano Estelita Cavalcanti Pessoa Filho, Carlos Augusto Cesar de Andrade, Carlos Mendes, Camilo Fonseca de Almeida, Celso de Azevedo França, David Antonio Strong, Demostenes Palleraqui, Evaldo de Lira Maia, Edgard Barret Viana, Eduardo Nobrega, Geraldo Ramos Pegado, Helio de Souza Guimarães, Harrigton Oliveira Guimarães, Helio Bueno Vieira, Helmo Azevedo Susaekind Hilton Brandão, Ivan Neri, Ivan Barros de Souza João Luiz Pereira das Neves, José Carlos Lemos Marcondes, José Ribeiro Guimarães Junior, José Fernando Davidson Corrêa, Luiz Flavio Fernandes de Faro, Moura Cunha Campos de Morais e Castro, Mario Correa da Cotsa, Nelson José Salim, Oto Hayao, Roberto Doring, Raul Werneck da Castro, Rui Barbosa, Roberto Viana Soares Ulisses Pereira de Almeida Varese Horta, Vicente Ramos da Silva Pinto, Washington da Silva Braga, Washington Luiz Filgueiras, Wilson Pedro Azzi, Valdemar Pereira de Lucena, Valter Rodrigues de Almeida, Basilio de Carvalho Sampaio, Carlos Gonçalves Pereira, Diomar Menezes, Expedito Flor, Jorge Val de Oliveira, Lucas Antonio Monteiro de Barros Bastos, Nilson Gomes Pereira da Silva, Nelson Monte, Olavo Cabral de Teves, Paulo Léo Camara Lima, Edward Mendonça, Mano Vinhas de Queiroz, Hilton Pedro de Farias, Carlos Cesar de Souza Filho, João Milton Prates, Du-Clere Rodrigues de Carvalho, Sebastião Lins, Antonio Camalini, Jussaro de Aguiar, Clovis Alfeu Ataide da Silva, Eudo Ferreira Figner de Luna, José de Abreu, Plinio Foster, Ezio Alberto Sanes Filho, Azulino Andrade Guimarães, Gilberto Junqueira Fazzola, Benedito Braga, Joaquim Marques Meizert, Altino Velasco Rondon, Paulo Cesar Roza, Dirceu Ariosvaldo Pereira Valente, José Monteiro do Amaral, Angelo Benevenuto, Artur José Fernandes, Paulo Botrel, José Rolemberg Lessa de Albuquerque, João Carlos Brandzo de Andrade, Valter Mirandela, Edward Moreira Gomes e Antonio Carlos Gomes da Cruz.

Duas Reuniões da Comissão de Financiamento de Produção

Resoluções Aprovadas Sobre o Algodão, o Cacau e o Material Belico — O Acordo Entre o Brasil e os Estados Unidos

A Comissão de Financiamento da Produção realizou, ontem, duas sessões presididas pelo ministro da Fazenda e com a presença dos srs. Guilherme da Silveira, general E. F. de Souza Doca, Francis W. Hime e Helvecio Xavier Lopes, membro da comissão e dos srs. José Garibaldi Dantas, superintendente, e José Maria de Araujo, secretario.

Compareceram á sessão da manhã o sr. Heitor Lamounier, que vai presidir o Instituto de Cacau da Baía, o qual foi convidado para colaborar nos estudos que a Comissão fez sobre o Cacau, e o diretor da Carteira de Credito Agricola e Industrial do Banco do Brasil.

RESOLUÇÕES APROVADAS

Nas sessões de hoje, a Comissão aprovou diversas resoluções sobre o Algodão, o Material Belico e o Cacau.

Sobre o algodão, foi aprovada a tabela de agios e desagios que deverá constar das instruções a serem baixadas pelo Banco do Brasil para a safra de algodão de 1943.

A Comissão tomou conhecimento do contrato assinado entre o Minitserio da Fazenda e o Banco do Brasil, para regular o mesmo financiamento.

O parecer do general Souza Doca, referente ao material belico, foi unanimemente aprovado.

A comissão aconselhou o financiamento do cacau, atraves da Carteira de Credito Agricola e Industrial do Banco do Brasil, sobre a orientação do Instituto do Cacau, mediante as garantias que com este e o governo do Estado da Baia, convencionarem para a instalação de maquinaria, adquirida no país, ou no estrangeiro e destinada á industrialização do produto, visando o fabrico de manteiga e torta.

O ACORDO ENTRE O BRASIL E A AMERICA DO NORTE

O presidente do Instituto do Cacau, falando sobre o acordo entre o Brasil e a America do Norte, informou que a "Comodity Credit Corporation", entidade oficial do Governo Americano, incumbida da execução do dito acordo, não desejando comprar cacau para armazenar, o que afinal determinaria a sua deterioração, preferiu facilitar a entrada desse cacau na America do Norte, a sua aquisição diretamente pelos importadores norte-americanos e a sua exportação, sempre que era possivel conseguir praça nos vapores que voltavam para a America do Norte.

Ontem, no Rio Negro

DESPACHARAM COM O PRESIDENTE DA REPUBLICA OS MINISTROS DA MARINHA, GUERRA E DIRETOR GERAL DO D. I. P.

O presidente da Republica recebeu, ontem, para despacho, no Palacio Rio Negro, em Petropolis, os srs. almirante Henrique Aristides Guilhem, ministro da Marinha, general Eurico Gaspar Dutra, ministro da Guerra e major Antonio José Coelho dos Reis, diretor geral do Departamento de Imprensa e Propaganda. Em audiencia o Chefe do Governo recebeu os srs. embaixado Cesar Gutierrez, do Uruguai, Firmino Paim Filho, e Oton Barcelos, diretor da Fabrica de Vagões de S. Paulo.

Estiveram, ontem, no Palacio do Catete os srs. Alfredo Afonso Simões Iberê Nazaré, respectivamente Provedor e Secretario da Irmandade do SS. Sacramento da Candelaria, que foram convidar o chefe do Governo para assistir a missa em ação de graças pelo transcurso do seu aniversario natalicio, a qual será celebrada na Matriz da Candelaria.

Esteve, ontem, no Palacio do Catete o professor Leitão da Cunha reitor da Universidade do Brasil, afim de agradecer ao presidente da Republica o ter-se feito representar nas solenidades comemorativas do "Dia Panamericano", promovidas pela Universidade do Brasil.

Recomendação regional sobre a Pascoa dos militares

Segundo o diario regional de ontem, os comandantes de unidades, chefes de repartições militares subordinados, e Inspetor Regional dos Tiros de Guerra, designem comissões de oficiais que queiram compartilhar da Pascoa dos Militares, para comparecerem, no proximo sabado, dia 17 ás 15 horas, á Rua Rodrigo Silva n.º 3 onde haverá uma reunião sob a presidencia do general Cristovão Barcelos, para tratar das providencias daquela festividade, nesta guarnição.

Pareceres dos Consultores Juridicos do Ministerio das Relações Exteriores

O Serviço de Publicações do Itamarati, editou, no ano passado, os pareceres do Conselho de Estado e do Consultor do Ministerio dos Negocios Estrangeiros, desde o ano de 1842, em que foi criado, até o fim do regime monarquico, em 1889, organizados e sistematizados pelo consul Sergio Correia da Costa.

Agora, acaba de editar novo volume, enfeixando os pareceres do consultor juridico do Ministerio das Relações Exteriores no regime republicano.

O presente trabalho contém pareceres dos srs. Carlos de Carvalho, Amaro Cavalcanti, Clovis Bevilaqua, Gilberto Amado, James Darci e Sebastião do Rego Barros, que têm ocupado aquelas elevadas funções no periodo acima referido.

Como introdução, apresenta uma rapida nota historica sobre o Serviço Juridico do Itamarati, e uma resenha bio-bibliografica de cada um dos Consultores Juridicos mencionados.

A população do Encantado e Piedade, doaram três aviões a F. A. B.

O MINISTRO DA AERONAUTICA ASSISTIU AO BATISMO DOS AVIÕES

Foi ontem realizada nas estações do Encantado e Piedade a cerimonia da entrega de tres aviões de treinamento, doados pela população desse dois suburbios ás nossas forças aereas.

A cerimonia do batismo teve lugar na praça do Encantado, na presença do ministro Salgado Filho e de oficiais da F. A. B. sendo ai batizados dois aeroplaons que receberam os nomes de "Ipiranga" e "Encantado", dos quais foram madrinhas as colegiais Eunice Dias e Maria de Lourdes Santana.

Depois do batismo desses dois aviões, a comitiva rumou para Piedade, onde foi batizado o terceiro avião que recebeu o nome de "Suburbano".

Após a cerimonia, houve uma recepção ao titular da Aeronautica na sede da Associação Comercial Suburbana, onde lhe foi oferecida uma taça de "champagne" ,fazendo-se ouvir nessa ocasião diversos oradores.

HORA DO BRASIL

Suplemento musical para hoje:

Concerto pelo grande conjunto musical da Policia Militar do Distrito Federal sob a regencia do tenente Valdemiro Guedes.

Academia Brasileira de Medicina Militar

HOMENAGEM AO "DIA PAN AMERICANO" E AO PROFESSOR CARDOSO FONTES

No salão de conferencias da Escola de Saúde do Exercito, sob a presidencia do coronel dr. Florencio de Abreu, e secretaria dos academicos Paiva Gonçalves e Majella Bijos, fazendo parte da mesa o coronel dr. Oliveira Vina, diretor daquela Escola, reuniu-se a Academia Brasileira de Medicina Militar

Ao abrir a sessão, o coronel dr. Florencio de Abreu congratula-se com a passagem do "Dia Pan Americano", e em expressiva demonstração de pesar pelo passamento do inolvidavel professor Cardoso Fontes, suspendeu por alguns minutos, os trabalhos da sessão.

Em seguida, foram eleitos 1º secretario, 2º tesoureiro e bibliotecario, os academicos tenente coronel, dr. Vilas Boas, capitães, drs. Correia Leitão e Armando Pinto Fernandes, que foram empossados sob prolongadas salvas de palmas.

Na ordem do dia ocuparam a tribuna os academicos, drs. Emanuel Marques Porto e Ismar Mutel sobre "Novas aquisições da cirurgia de guerra" e "Confronto hemoquimico e metabolismo basal".

Ambos os conferencistas foram aplaudidos e comentados pelos academicos Heraldo Maciel, F. Leitão, Castro Araujo, Jesuino de Albuquerque, Paiva Gonçalves e Majela Bijos.

Descoberta Uma Mina de Ouro Em Poconé

CUIABA', 15 (A.N.) — No municipio de Poconé, foi descoberta pelo garimpeiro Manuel Carlos Bastos, abundante jazida de ouro. O precioso metal está sendo encontrado em pepitas, encrustado em pedras de cristais. Duas pepitas encontradas em dois dias pesam 147 e 55 gramas, respectivamente.

Uma Homenagem ao General Heitor Borges

Hoje, ás 17,30 horas, no Salão Nobre da Academia Nacional de Medicina, á Av. Augusto Severo, n.º 4; será prestada pela Liga da Defesa Nacional expressiva homenagem ao general Heitor Borges, por motivo de sua recente promoção a general de divisão.

Coroneis Que Vão Deixar o Serviço Ativo

Solicitaram transferencia para a reserva os coroneis, Boanerges Marquesi, Hermano Carrão de Sá e Joaquim Cardoso da Silveira.

Esses oficiais, que pertencem á Arma de Infantaria, deixam vagas no respectivo quadro.

NOTICIAS DO ESTADO DO RIO

COMO SERÁ FESTEJADO O "DIA DO PRESIDENTE"

Inauguração de Escolas, Casas Para Operarios e Postos de Higiene

A data natalicia do presidente Vargas, que transcorrerá no dia 19 do corrente, será festejada no Estado do Rio, com um programa que abrangerá realizações e cerimonias de carater civico.

CASAS OPERARIAS

No campo do Ipiranga, em Niteroi, serão inauguradas 32 casas operarias, bem como a cobertura do Centro Social, o qual constará de gabinete medico, creche, jardim de infancia e restaurante popular.

A inauguração terá carater festivo.

ESCOLAS

Em Paulo de Frontin e Areal, serão inaugurados dois grupos escolares com capacidade para 500 alunos, projetados dentro das mais recentes normas pedagogicas.

Em Jurupiba será lançada a pedra fundamental do grupo escolar destinado aos trilhos dos moradores daquele bairro.

No Leprosario do Iguá, será procedida a inauguração da escola "19 de Abril".

POSTO DE HIGIENE

Mais dois postos de higiene, um em Maguai e outro em Parati e o Pavilhão das Crianças da Colonia Tavares de Macedo, este construido pelo governo federal, serão inaugurados no dia 19 do corrente.

NOS MUNICIPIOS

Por ordem do interventor federal os prefeitos municipais organizarão programa para comemorar o "Dia do Presidente", e em todas as escolas e grupos escolares serão realizadas preleções sobre a personalidade do presidente Getulio Vargas.

NO ESPORTE CLUBE FLUMINENSE

Desenvolvendo o programa de centralização de suas atividades, o Esporte Clube Fluminense prestará uma homenagem ao chefe da Nação, inaugurando, no dia de seu natalicio, a nova garage para barcos, situada á rua Visconde do Rio Branco numero 129.

Mandado incorporar á esquadra os caça-submarinos "Jaguarão" e "Jaguaribe"

O almirante Aristides Guilhem, ministro da Marinha, enviou o seguinte aviso ao almirante Americo Vieira de Melo, chefe do Estado Maior da Armada: — "Declaro a v. ex. que ora resolvo mandar encorporar á Esquadra os caça-submarinos "Jaguarão" (CS55) e "Jaguaribe" (CS 56). Do referido ato o ministro da Marinha fez enviar comunicações ao almirante Oscar de Frias Coutinho e ao capitão de mar e guerra Washington Perry de Almeida, respectivamente, diretores gerais de Fazenda e do Pessoal da Armada.

3.º Congresso Panamericano de Ciencias Politicas

AS TESES QUE SERÃO DISCUTIDAS

Sob a presidencia do ministro Bento de Faria e secretaria geral do sr. Lemos de Brito, realizou-se quinta-feira ultima a 1ª sessão preparatoria do 3º Congresso Pan-Americano de Ciencias Penais.

A' reunião, que se efetuou na sede do Conselho Penitenciario, estiveram presentes os srs. Narcelio de Queiroz, Ari Franco, Roberto Lira, Silvio Pelico de Abreu, Nelson Hungria, Armando Costa, Mario Bulhões Pedreira, Aloisio Neiva, Miguel Sales, 1º tenente Vitorio Canepa e dr. Rubens Antonio assistente juridico do Conselho Penitenciario, como auxiliar dos trabalhos, fazendo-se representar os drs. Soares de Melo e Heitor Carrilho, justificando-se da ausencia os drs. Machado Guimarães Filho e Justino Carneiro. Foi lido um telegrama do prof. Leonidio Ribeiro.

Por proposta do dr. Narcelio de Queiroz foi decidido que seriam relatores das teses congressistas estrangeiros, a serem indicados oportunamente, e sub-relatores congressistas nacionais, fixado em duas o numero de teses que cada subcomissão deverá submeter ao debate do Congresso. O dr. Nelson Hungria fez sugestão quanto aos temas de algumas das teses.

As sub-comissões ficaram assim organizadas:

DIREITO PENAL — Drs. Nelson Hungria, Madureira Pinho e Narcelio de Queiroz.

DIREITO JUDICIARIO — Drs. Ari Franco, Vieira Braga e Bulhões Pedreira.

DIREITO PENITENCIARIO — Drs. Machado Guimarães, Justino Carneiro e Silvio de Abreu.

SOCIOLOGIA CRIMINAL — Drs. Roberto Lira e Soares Melo.

ANTROPOLOGIA CRIMINAL — Drs. Heitor Carrilho e Pacheco e Silva.

MEDICINA LEGAL — Drs. Leonidio Ribeiro e Miguel Sales.

VOCÊ está palido, amarelo sem côres e sente-se fraco? tome ELIXIR DE FERRO ROBERT.

3540

COMENTARIO INTERNACIONAL

Panamericanismo e Boa-Vizinhança

Antonio Bento

FOI notavel a todos os respeitos o discurso ontem pronunciado em Nova York pelo sr. Sumner Welles, em solenidade feita pelo Rotary Club para celebrar o Dia Panamericano. Trata-se duma oração politica da maior importancia, da qual desejamos apenas comentar os tópicos mais salientes.

Como frisou com muita oportunidade o sub-secretario de Estado norte-americano, comemorou-se também ontem o primeiro decenio da politica da Boa-Vizinhança, inaugurada em 1933 pelo presidente Roosevelt. Nem se diga que foi facil a tarefa inicial do primeiro magistrado dos Estados Unidos.

Estavam ainda muito vivos os ressentimentos provocados pela politica intervencionista dos ultimos governos republicanos. Conforme ainda salientou o sr. Welles, havia um grande obstaculo a ser vencido pelo Departamento de Estado: obter a confiança e a amizade de alguns paises vizinhos. Nesses paises, acredita-se que o chamado imperialismo norte-americano queria intervir em seus negocios internos. Ora, isso não era absolutamente verdadeiro.

Mas, os Estados Unidos não podiam então defender-se cabalmente porque, conforme o proprio sr. Welles acentuou — fuzileiros norte-americanos permaneciam num desses paises.

* * *

Alem dessa circunstancia, convem ainda relembrar que a oposição atacava no Congresso a politica de Boa-Vizinhança. Apesar de todos esses empecilhos, o presidente Roosevelt, muito bem auxiliado pelos srs. Cordell Hull e Sumner Welles, venceu rapidamente o que hoje podemos chamar a maior das batalhas diplomaticas jamais travadas em nosso Continente.

Uma a uma, foram afastadas pelo presidente Roosevelt todas as dificuldades por ele encontradas, de modo que os paises americanos, sem nenhuma exceção, imediatamente passaram a verificar que, com a politica da Boa-Vizinhança, começara realmente uma nova epoca para o panamericanismo, no qual já não havia a ostensiva hegemonia norte-americana dos tempos de Blaine.

O alcance e o significado da propria doutrina de Monroe passaram por uma revisão nas ultimas conferencias panamericanas de modo a melhor ajustarem-se ás novas condições politicas do mundo contemporaneo.

* * *

Em consequencia da nova orientação panamericanista do presidente Roosevelt, os povos deste Hemisferio mostraram, nos ultimos anos, uma esplendida unidade politica.

Essa unidade poderá servir de modelo para a organização do mundo de após-guerra, conforme muito bem salientou o sr. Sumner Welles. Não existem hoje antagonismos de nenhuma especie separando os países deste Continente.

* * *

Existe apenas a exceção da Argentina, que ainda não rompeu suas relações diplomáticas com o Eixo, o qual conta dessa forma com uma cabeça de ponte nas Américas. O sub-secretario dos Estados Unidos lamentou que isso ainda ocorresse, com o que as potencias agressoras têm um "campo aberto para conduzir suas atividades perigosas neste hemisferio".

Tal é a observação do sr. Welles, que nos limitamos apenas a registar, acentuando que todo o seu discurso foi admiravel pela clareza, sinceridade e elevação das idéias.

O êxito extraordinario da politica da Boa-Vizinhança constitue realmente um triunfo politico do presidente Roosevelt.

O melhor elogio que poderá ser feito a essa politica é constatarmos que nenhum governo norte-americano — seja democrático ou republicano — deverá afastar-se dessa orientação. O sr. Roosevelt encontrou a fórmula politica que melhor serve ás contingencias do panamericanismo em nossa epoca. Por isso, sua obra permanecerá através dos tempos, como uma imposição da propria unidade continental.

O Dinheiro Ganho Com o Suor dos Outros

Por FLAVIO DE LIMA RODRIGUES

A lavoura, em geral, e especialmente a lavoura algodoeira, não tem, não pode ter invejas ou despeitos ante a prosperidade alheia. Seria uma monstruosidade, do ponto de vista moral. Do ponto de vista economico, seria uma estupidez. Acaso não saberemos que as economias todas se entrosam e se interpenetram, em ações e reações reciprocas, de modo que os reveses de um setor se refletem nos demais, isto é, no todo?

Se soubessemos que os plantadores de café, de cereais ou do que fosse, estão prosperos, ganhando dinheiro, só poderiamos regozijar-nos com isso. O mesmo em relação aos criadores de bois ou porcos. O mesmo, ainda, quanto aos mineradores, aos manufatureiros, a todos que trabalham e, trabalhando, concorrem para o enriquecimento e para o progresso do Brasil.

Agora, com o que não estamos, nunca estaremos de acordo, é com a situação em que nos vemos perante a industria de fiação e tecelagem, á parte qualquer inveja ou despeito. Assim estivesse ela realizando grandes lucros, que empregasse em melhorar seu aparelhamento em retribuir devidamente os seus operarios — contanto que esses lucros tambem tocassem, com justiça e razoabilidade, aos lavradores, que produzem a materia prima, sem ganhar para si nem sequer para pagar salarios decentes ao seu pessoal, que mora mal, veste-se pior e come de menos.

Não nos conformamos realmente, com a desigualdade, não porque sejamos egoistas, mas porque não somos tolos. O algodão, que produzimos com sacrificio e vendemos com prejuizo, é-nos devolvido depois, encarecido em 800 ou 1.000 %, sob a forma de sacos, que custavam Cr$ 1,30 e estão a Cr$ 5,00, ou sob a forma de riscados e chitas, de que se tecem mais de quatro mil cruzeiros com 700 cruzeiros de algodão.

Baixem os preços dos tecidos, de acordo com o custo da materia prima, ou elevem o preço da materia prima de acordo com os preços dos tecidos, e já começaremos a entender-nos bem. E isso seria possivel, sem que a industria desfalcasse suas receitas. Bastaria que ela tivesse empregado os lucros anteriores na reforma do seu "ferro velho", que produz pouco, caro e mal. Ninguem ignora que o algodão paulista ia de Marilia ao outro lado do mundo, no Japão para de lá voltar, tecido, em condições de concorrer com o artigo nacional, depois de ter pago fretes por toda a circunferencia da terra.

Ha industriais inteligentes, que compreendem que precisam pagar melhor o algodão e nesse sentido se têm manifestado repetida e claramente. Sabem que, se dezenas de milhares de trabalhadores agricolas ganharem mais, mais comprarão tecidos, contribuindo assim para a prosperidade da industria. Sabem tambem que, a continuarmos como vamos desaparecerá a nossa lavoura algodoeira e terão então que importar, muito mais caro, algodão norte-americano. Depois, têm conciencia e não querem ajuntar dinheiro á custa do suor alheio.

Dizem que é questão de orientação administrativa. Os industriais são sabios e ganham dinheiro com a sua técnica dos negocios. Os lavradores não ganham porque são os ignorantes e ineptos.

Em primeiro lugar, é evidente que a industria não é tal um monumento de sabedoria e eficiencia, tanto que vive a expensas da proteção aduaneira e a sua produção não brilha nem pelo preço nem pela qualidade. Demais, aqui está o fato concreto uma das maiores fabricas de tecidos de S. Paulo acaba de publicar o seu balanço, acusando lucro de mais de vinte milhões de cruzeiros na parte industrial e prejuizo na parte agricola. A direção é a mesma; a sabedoria é a mesma. No entanto, ganha-se dinheiro a rodo na industria e perde-se dinheiro na lavoura?

Porque?

A baixa dos preços dos tecidos populares e a elevação do preço do algodão seriam medidas, antes de tudo, de largo alcance social. Distribuir-se-iam os lucros da guerra, não por dezenas de industriais, mas por dezenas de milhares de agricultores. Estes poderiam vestir-se e comer, o que melhoraria o padrão de vida medio do paulista. As proprias industrias acabariam lucrando, no aumento do consumo das suas mercadorias. E far-se-ia justiça a uma classe que, não invejando o dinheiro dos outros, protesta contra o dinheiro que os outros ganham á custa do suor alheio.

Nem se diga que a industria, vendendo tecidos e outros artigos manufaturados para o exterior, está carreando ouro para o país. Essas vendas se fazem mediante acordos comerciais e as transações se baseiam em moedas bloqueadas. Alem disso, quem paga o pato é a lavoura. Para exemplo, as exportações feitas para a Argentina, que se fazem á custa da lavoura da mandioca, em vias de desaparecer para que os industriais possam realizar seus negocios no Prata.

Finalmente, não esqueçamos esta grande verdade: se a industria de tecidos se extinguisse no Brasil, os brasileiros passariam a vestir-se mais barato e melhor, com o artigo estrangeiro. Os industriais, com o seu capital, e os operarios, com o seu trabalho, todos teriam campo na lavoura para suas atividades. Mas, se os plantadores de algodão, empregados ou empregadores, quiserem abandonar a roça pela cidade, a lavoura pela industria, não encontrarão lugar. Já está tudo tomado, em verdadeiros monopolios, que aproveitam a poucos em detrimento da massa geral da população brasileira.

(Transcrito da "Folha da Manhã", de 13-4-43).

Ha Falta de Açucar no Mercado?

Esboça-se Nova Crise Desse Produto — Nada Alem de Meio Quilo — O Que Nossa Reportagem Conseguiu Apurar

O Rio está sendo ameaçado de nova crise de açucar.

Parece incrivel que isso aconteça, pois, ao que nos consta, nada de oficial existe com respeito ao racionamento desse produto das nossas usinas.

Ainda recentemente o presidente do Instituto do Alcool e do Açucar, em entrevista á imprensa, fez os melhores prognosticos sobre a safra açucareira e afirmou que não temos necessidade, no momento, de alimentar apreensões quanto á falta dos produtos usineiros em nosso mercado.

Enquanto essas afirmações são divulgadas, o açucar ameaça desaparecer, como por encanto dos armazens da cidade, pondo em alarma a população.

O açucar é genero de primeira necessidade, principalmente entre nós, que somos um povo habituado ao seu uso constante.

DEFICIENCIA DE TRANSPORTES

A desculpa dos comerciantes é sempre a mesma: a falta de transportes. Alegam isso, muito embora, recentemente o sr. João Alberto, coordenador da Mobilização Economica haja feito declarações em torno de suas "demarches", para que esse mal não perturbe o abastecimento do mercado metropolitano, com a remoção da safra açucareira, dos centros produtores para os centros consumidores.

NADA ALEM DE MEIO QUILO

Os armazens estão fazendo, sem que para isso apresentem motivos, o racionamento do açucar. A nossa reportagem, ao ter conhecimento dessa situação procurou certificar-se melhor. Entrou em um armazem da rua General Roca e tentou comprar dois quilos de açucar. O caixeiro cortou, imediatamente, a "parada":

— Açucar só podemos vender meio quilo.

— Por que?

— Por que não temos para vender alem dessa quantidade. E' preciso concordar que temos tambem outros fregueses que precisam ser atendidos.

— Mas, eu pago, como outro qualquer, — replicou o reporter.

— Nada adianta, meu amigo! — disse o caixeiro. O seu dinheiro, não é melhor que o dos outros. E' que o açucar está dificil, tambem para nós. Os atacadistas tambem nos fornecem um terço e um quarto dos nossos pedidos, alegando que não dispõem de transportes para os seus abastecimentos. Estamos, pois, nesse dilema: ou vendemos grande quantidade a meia duzia de fregueses e deixamos a maioria sem servir; ou fazemos, assim, como estamos fazendo, sujeitos a espinafrações dos que não se conformam.

— Em suma...

— Em suma, a culpa não é nossa. Procure saber dos atacadistas.

O TABELAMENTO?

Nesse momento, chegava o dono do armazem. Procuramos aborda-lo. Cofiando os bigodes, o "seu" Manuel foi informando:

— A coisa é essa: os atacadistas acham que o preço tabelado prejudica o produto. Dizem que esse é, tambem, o pensamento dos usineiros. Resultado: nós é que ficamos sem o produto para entregar ao publico.

Depois, como quem sai de uma duvida, exclamou:

— Agora, o senhor compreenda como quiser!

Homenagem da Colonia Portuguesa ao Embaixador João Neves da Fontoura

Saudado Pelo Comendador Souza Cruz — Os Agradecimentos do Homenageado

Representantes do Mundo Oficial Presentes á Solenidade

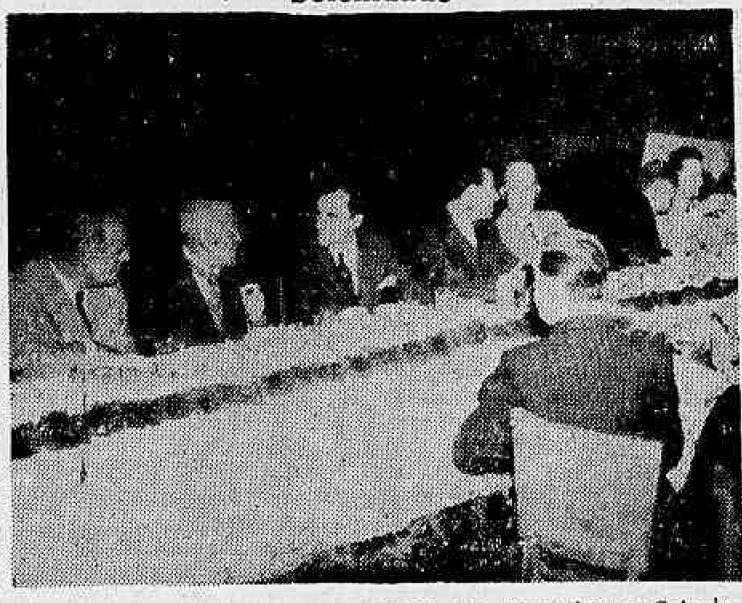

Flagrante do almoço com que, ontem, no Ginastico, a Colonia portuguesa homenageou o sr. João Neves da Fontoura, que se se vê no lado do embaixador de Portugal

Teve lugar na tarde de ontem, no salão de banquetes do Clube Ginastico Português, o almoço que em nome da colonia portuguesa ofereceu ao embaixador João Neves da Fontoura, a Federação das Associações Portuguesas do Brasil. Sob a presidencia do ministro Osvaldo Aranha, á solenidade compareceram o embaixador de Portugal, a mais numerosa e expressiva representação da colonia portuguesa, além do mundo oficial e a sociedade carioca. Oferecendo a homenagem, falou o comendador Albino de Souza Cruz, presidente da Federação das Associações Portuguesas, o qual se achava ao lado do nosso ministro das Relações Exteriores, e do conselheiro Camelo Lampreia.

No seu discurso, o representante das classes portuguesas frisou a satisfação que todos sentiam pela nomeação do novo embaixador, o qual iria encontrar na terra portuguesa um ambiente que era a continuação da patria brasileira.

FALOU O SR. JOAO NEVES DA FONTOURA

Em seguida falou o sr. João Neves da Fontoura, novo embaixador do Brasil em Portugal, o qual, após se referir á profunda aliança dos dois povos, disse da satisfação que sentia, experimentando naquela homenagem o sabor da velha e inexcedivel hospitalidade lusitana. Assim terminou o sr. João Neves a sua aplaudida oração:

"Em sua figura singular e em sua ação multiforme, fundem-se os dois caminhos do nosso futuro. Um ele o soube compreender e exaltar em todas as manifestações de seu espirito americanista, desde o brilho de sua embaixada nos Estados Unidos. O outro, já o encontrou traçado no mapa politico do Brasil. E' a velha estrada maritima começada no promontorio de Sagres, por onde deslizaram as caravelas descobridoras e por onde continuam a deslizar, inseparavelmente unidos, em perigos e guerras esforçados, os destinos imortais das duas patrias irmãs.

Ergo a minha taça pela gloria de Portugal".

O primeiro aniversario da gestão Jonas Correia

VARIAS COMEMORAÇÕES, HOJE, NA SECRETARIA DE DUCAÇÃO

Com a presença do secretario geral de Educação, coronel Jonas Correia; do diretor do Departamento de Educação Nacionalista e de inumeras outras autoridades do ensino municipal, realizou-se, ontem, pela manhã, a cerimonia de reabertura dos cursos do Instituto de Educação.

No pateo daquele Instituto teve lugar a solenidade da apresentação das antigas alunas e a incorporação das novas alunas, falando, nessa ocasião, o dr. Leonel Gonzaga de Lima, diretor do estabelecimento em apreço, que disse da sua alegria, pelo fato de ser aquela a primeira vez que, sob sua direção, se realizava tão imponente solenidade.

Dirigiu uma saudação carinhosa ás futuras professoras do Distrito Federal, que ali ingressavam objetivando um dos mais belos ideais da humanidade, que era aquele de levar aos cerebros obscurecidos pela ignorancia, a luz do entendimento.

Por fim entregou o premio que coube á aluna Elsy Machado Rego, pelo fato de haver conquistado o primeiro lugar entre 2.184 candidatas aos exames de admissão.

A' solenidade se encontravam presentes, ainda, inumeros professores e pessoas das familias das alunas.

O Orfeão do Instituto executou o Hino Nacional, varios numeros de canto e marchas patrioticas.

A Posse do Novo Presidente de S. Fidelis

O interventor fluminense acaba de nomear para o cargo de prefeito de São Fidelis, o sr. Ernesto Duarte Machado da Silva, industrial e agricultor naquele prospero municipio fluminense. O novo prefeito, que é membro da Comissão Executiva da Mandioca do Ministerio da Agricultura, seguirá amanhã, em companhia de sua familia, para aquela cidade, devendo a transmissão do cargo ser feita logo após sua chegada.

Especial para o "Diario Carioca"

Uma Entrevista Com o Vice-Almirante Musselier

Guy Bettany
(da Reuters)

LONDRES, 15 — Em entrevista exclusiva, declarou-me o vice-almirante francês Emile Musselier: "Espero assistir, em breve, a um desastre alemão na Africa, inferior em magnitude apenas ao de Stalingrado. Em novembro passado previ que os alemães permaneceriam na Tunisia até a Pascoa. Parece, agora, que eles ainda aguentarão outro mês ou seis semanas".

Embora de idade bem adiantada, o vice-almirante apresenta um notavel aspecto de vivacidade mental e vigor fisico, metido no seu uniforme azul com suas quatro fileiras de condecorações, e sua fisionomia forte, queimada de sol e iluminada por grandes e sorridentes olhos castanhos.

O almirante, continuando a entrevista, disse: "Embora me seja impossivel prever quanto pode durar a resistencia alemã, estou absolutamente confiante de que, dentro em pouco, eles serão batidos, em consequencia da enorme superioridade aliada, sobretudo no ar. Indubitavelmente, a Alemanha ainda tem homens bastantes com que oferecer uma resistencia desesperada, se se dispuzarem a lutar até o ultimo homem e se tiverem material para isso. Apesar de terem sofrido pesadas perdas no mar, devem ainda possuir grande quantidade de material na Tunisia e o "Serviço Secreto" aliado provavelmente sabe o quanto monta esse material.

"Outro fator imponderavel é que as extensas defesas francesas foram postas fora de ação por força dos termos de armisticio. Temos varias razões para supor que as defesas francesas já foram ha muito destruidas. De outro modo, suas pesadas baterias estariam agora ajudando os aliados.

Um dos maiores transtornos dos alemães e a perda de aerodromos, dos quais só possuem agora dois, entre Bizerta e Tunis. Não tenho duvida de que os aliados, com sua tremenda superioridade aerea, dentro em pouco, os tornem inuteis.

"Rommel organizou sua linha de defesa ao norte de Endidaville, como sempre antecipei. Esta é não somente uma linha naturalmente forte, como tambem a unica de que poderia dispor.

"Resta saber se, quando fôr empurrado para Tunis, Rommel tentará fazer da cidade uma especie e Stalingrado, pois os quarteirões nativos, pela solidez de suas edificações, oferecem possibilidades de uma defesa desesperada, nos moldes de Stalingrado.

Em Bizerta, que é puramente uma base naval, não ha chance para "defesa tipo Stalingrado". Bizerta consiste em instalações navais e do quarteirão dos operarios das docas em Ferriville. Contudo, o campo entrincheirado, ao redor da base naval, é fortemente protegido por baterias pesadas".

Referindo-se á possibilidade de uma evacuação alemã, o vice-almirante Musselier fez notar: — "Embora existam diversas praias que podem ser usadas para tal fim, a evacuação será mais dificil do que em Dunkerque, pois a distancia para a Sardenha ou Sicilia é duas vezes maior. Ainda mais, embora os alemães possam contar com algum apoio aereo — especialmente da ilha de Pantellaria — a evacuação teria de enfrentar os terriveis ataques aereos aliados, bem como a completa supremacia to ser possivel entulhar os portos de Bizerta e Tunis, a ponto de tornar o seu uso praticamente impossivel para navios maiores".
da armada inglesa. Acredi-

Foi o vice-almirante Musselier que sugeriu ao general de Gaulle o uso da Cruz de Lorena como emblema dos Franceses Combatentes.

O Almoço do Clube dos Diretores de Jornais

Realizou-se Ontem o Agape do Corrente Mês

Revestiu-se do maior brilhantismo, o almoço mensal do Clube dos Diretores de Jornais e Principais Redatores de Jornais do Rio, ontem realizado, no restaurante da piscina do Copacabana Palace Hotel, do qual foi anfitrião o dr. Virgilio de Melo Franco.

Constituiu esse almoço, que transcorreu num ambiente da mais estreita cordialidade jornalistica, — motivo para a presença de figuras as mais destacadas em nossa imprensa e de elementos de relevo na diplomacia e nos meios administrativos, que ali compareceram como convidados de honra.

Presentes, viam-se como convidados de honra, os senhores: Jean Désy, ministro do Canadá e Philip Broadmead, conselheiro da Embaixada Britanica, não tendo podido comparecer, em vista de compromisso anterior, o sr. ministro Osvaldo Aranha.

Dos membros do clube compareceram os srs. embaixador sir Noel Charles, M. Paulo Filho, Ozéas Mota, Roberto Marinho, Herbert Moses, Candido Campos, J. E. Macedo Soares, Horacio de Carvalho Junior, Danton Jobim, Georgino Avelino, Elmano Cardim, Austregesilo de Athayde, Paulo de Bittencourt e R. G. Stone, tendo deixado de comparecer, por não se encontrar no Rio, o sr. Assis Chateaubriand; Mario Magalhães, por enfermidade; Mario Alves, por compromisso anterior e Costa Rego, por impedimento ocasional.

UM CURTO DISCURSO DO ANFITRIÃO

A' sobremesa, o anfitrião, sr. Virgilio de Melo Franco, pronunciou as seguintes palavras:

— "Convido-vos a vos levantarem e erguer a vossa taça pela vida, saude e prosperidade dos chefes das nações unidas, em cuja felicidade repousa a tranquilidade dos povos civilizados — sentimento que traduz o dezejo de todos os jornalistas brasileiros", que foram vivamente aplaudidos pelos presentes.

HOMENAGEADO O DR. PAULO DE BITTENCOURT

Foi alvo de significativas homenagens, por parte de todos os presentes, o sr. Paulo de Bittencourt, por ter aceito imediatamente, o convite do sr. ministro da Marinha para assistir, de bordo de um destroyer, ao patrulhamento do nosso litoral pelas unidades de guerra brasileiras, ficando resolvido ainda que todos se consideravam representados na unidade de nossa gloriosa marinha que transportará o dr. Paulo de Bittencourt na pessoa do ilustre e brilhante jornalista.

AS PROPOSTAS DOS MEMBROS

Por proposta do sr. Elmano Cardim foi aceito membro do clube, o sr. Horacio Cartier, por unanimidade de votos.

O sr. Herbert Moses propôs, e foram aprovados, votos de regosijo pelo restabelecimento do sr. Mario Magalhães, ficando ainda resolvido fosse o voto comunicado por via telegrafica, e de louvor ao sr. J. E. Macedo Soares, por ter promovido a viagem a Volta Redonda, que obteve o mais vivo sucesso, e de agradecimento ao sr. coronel Edmundo de Macedo Soares e Silva, diretor tecnico da Companhia Siderurgica, pela acolhida dispensada aos jornalistas cariocas.

Por proposta do sr. Elmano Cardim foi designado anfitrião do mês de maio proximo o sr. Georgino Avelino.

OS BRINDES

A mesa apresentava artistica decoração em flores naturais. O agape transcorreu em ambiente da maior cordialidade, servindo de pretexto para a troca de varios brindes entre os presentes.

Levantou o brinde em homenagem ao convidado de honra, ministro Jean Désy, o sr. Georgino Avelino.

O MENU'

O menu' foi o seguinte: Crevettes Cocktail — Essence de Volaille au Sherry — Coeur de filet à la Broche, Sauce Bearnaise, Pommes de terre sautées, Petits-pois au Beurre — Souflé de Vanille — Café — vinhos: Neuchatel, Corton 1934, Eau Minerale, Liqueurs.

Visitou a Associação Comercial Sir. Noel Charles

SESSÃO EM HOMENAGEM AO ILUSTRE DIPLOMATA INGLÊS

A Associação Comercial do Rio de Janeiro reuniu-se ontem, para receber a visita de Sir Noel Charles, embaixador da Grã-Bretanha junto ao nosso governo, que ali recebeu delicada homenagem dos diretores e membros daquela instituição de classe.

A' chegada do ilustre diplomata inglês, já as dependencias da Associação Comercial estavam repletas de figuras do maior relevo em nosso comercio, na industria e nas finanças do país, além de elementos de destaque na colonia britanica, que lhe aguardavam a chegada.

Uma comissão de diretores da Associação recebeu, no saguão, o visitante, conduzindo-o até a sala da presidencia onde o aguardava o dr. João Daut de Oliveira, presidente da instituição.

Seguiu-se a isso uma sessão solene, tomando lugar á mesa, ao lado do homenageado e do presidente da Associação, os srs. S. Mc Alister presidente da Camara Britanica de Comercio do Brasil; Euvaldo Lodi presidente da Confederação Nacional da Industria; Jean Désy, ministro do Canadá e Rodrigo Otavio Filho, vice-presidente da Associação Comercial.

O sr. João Daut d'Oliveira abriu a sessão passando a palavra ao sr. Rodrigo Otavio Filho, para falar em nome dos associados, saudando o visitante.

Falou, em seguida, o embaixador Sir Noel Charles, agradecendo a homenagem, e exaltando o Brasil, que disse ser uma das nações "leaders" da America.

O sr. João Daudt d'Oliveira, fez entrega, por fim, ao ilustre visitante, do diploma de socio de honra que lhe fora conferido pela Associação Comercial do Rio de Janeiro.

Em Homenagem ao Presidente da Republica

SERAO INAUGURADAS AS OBRAS DO QUARTEL DO 1.º B. C.

PETROPOLIS 15 (A. N.) — Associando-se ás comemorações que, em todo o país, terão lugar na proxima segunda-feira em homenagem á passagem do aniversario natalicio do presidente Getulio Vargas, serão inauguradas festivamente nesse dia as obras do quartel do 1.º B. C., sediado em Petropolis. ministro Eurico Gaspar Dutra e o diretor de Engenharia do Exército, general Amaro Bitencourt, presidirão essa cerimonia, que terá a presença de altas autoridades civis e militares. O ato terá lugar ás 10 horas, devendo o comandante da unidade, coronel Lamartine Pais Leme, tomar todas as providencias para que a cerimonia se realize com todo o brilhantismo.

Pagamentos No Tesouro

Serão pagas hoje, na pagadoria do Tesouro Nacional, as seguintes folhas:

Meio soldo (A a Z) — folhas 2.065 a 2.067; Montepio Militar da Guerra (A a Z) — folhas 2.068 a 2.070 e Montepio da Justiça (A a E) — folhas 2.071 a 2.073.

ATOS DO CHEFE DO GOVERNO

Promoções, Nomeações, Exonerações, Remoções, Demissões, Reformas e Designações Nas Pastas da Guerra, Justiça, Agricultura, Relações Exteriores e Viação

PROMOÇÕES A CORONEL

O presidente da Republica assinou, ontem, na pasta da Guerra, decretos promovendo a coronel os tenentes coroneis — por merecimento: na Arma de Engenharia, Fernando de Saboia Bandeira de Melo, Firmino Fernandes de Morais Carneiro, Mario Perdigão, João Luiz Monteiro de Barros, Nelson Rebelo de Queiroz e José Daut Fabricio, na Arma de Artilharia, Alvaro Prati de Aguiar, Stenio Caio de Albuquerque Lima, João Pinto Paca, Emilio Rodrigues Ribas Junior, Tales de Azevedo Vilas Boas, José Bina Machado, Honorato Gradel e Inacio José Verissimo, na Arma de Cavalaria, Alexandre Magno de Morais, Manuel do Azambuja Brilhante, Edgardino de Azevedo Pinto, José Carlos de Sena Vasconcelos e Coriolano Ribeiro Dutra, na Arma de Infantaria, Vitor Cesar da Cunha Cruz, Floriano Lima Brayner, Gastão Augusto Grilnvald da Cunha, Nestor Souto de Oliveira, João de Segadas Viana, Juvencio Correia de Araujo, José Alves Magalhães, Aguinaldo Caiado de Castro, Flavio Mario Bezerra Cavalcante e Eugenio Rubens Vieira da Cunha, no Corpo de Saude, Franklin Ferreira Braga, e no Serviço de Intendencia, Felipe Marques e Raul Dias de Santana, e por antiguidade: na Arma de Infantaria, Adalberto Pompilio de Rocha Moreira, Arlindo Mauriti da Cunha Menezes Tancredo Faustino da Silva, Otelo Carvalho de Oliveira e Inacio Corseuil, na Arma de Artilharia, Tasso de Oliveira Tinoco, Leonam de Andrade Muniz Ribeiro, Castelino Borges Fortes e Timoteo Fernandes Machado, na Arma de Cavalaria, Clodoaldo Barros da Fonseca e Antenor Nabuco e na Arma de Engenharia, Helio Cota Gonzalez e José Felinto Traiano de Oliveira.

O presidente da Republica assinou os seguintes decretos:

NA PASTA DA JUSTIÇA

Nomeando Atila Barbosa Nogueira, Benedito Franco dos Santos, Dagmar de Carvalho Oliveira, Delfina Rangel, Edite Mangueira Cortes, Eugenio Olavo de Menezes, Francisco Augusto de Vasconcelos Gomes, Hamilton Rezende Cabral, Helio Pereira Maia Vinagre, Heloisa de Brito e Souza, Irene Marques Laviola Jaime Bueno Brandão, Lucia Pinheiro Jordão, Maria Araujo, Nair Cardoso, Nair de Franceschini, Norma Barbosa Lisboa e Raul Lopes Rodrigues, interinamente, escriturarios, classe E.

— Concedendo exoneração a Durval Tunscitz, de servente, classe C, e a Pedro Ribeiro de Lima, de escrevente juramentado do tabelião do 17º Oficio de Notas da Justiça do Distrito Federal.

Removendo, a pedido, Vera Cirne do Nascimento Guedes, oficial administrativo, classe H, da Policia Civil do Distrito Federal para a Diretoria da Justiça do Interior.

Demitindo Tomaz Catunda Sobrinho, auxiliar de ensino, classe D.

Promovendo, por antiguidade, a capitão da Policia Militar do Distrito Federal, o 1º tenente Jocelin Nogueira da Gama.

Reformando o soldado da Policia Militar do Distrito Federal, Luiz Lucas de Lemos.

Concedendo reforma: na Policia Militar do Distrito Federal ao capitão Mario Dias de Azevedo, aos cabos de esquadra Laercio da Costa Vaz e Mario Jacob de Oliveira, e aos soldados Eurindes Santa Cruz Serradourada, Hertilio dos Santos, Janucio Martins Gondim, Manuel Costa e Ubaldino Antonio de Oliveira; e no Corpo de Bombeiros do Distrito Federal o cabo de esquadra Virginio Gomes de Oliveira.

NA PASTA DA AGRICULTURA

Tornando sem efeito o decreto que nomeou Braulio Diniz, interinamente, almoxarife, classe E.

NA PASTA DAS RELAÇÕES EXTERIORES

Dispensando Francisco Cavalcanti Pontes de Miranda de representante do Brasil no Conselho Administrativo da Repartição Internacional do Trabalho, em Montreal.

Designando Osvaldo Oricio, conselheiro comercial, padrão M, para ter exercicio na Embaixada do Chile e Fernando Ronald de Carvalho, diplomata, clase J, para vice-consul no Consulado em Rosario.

Removendo, "ex-oficio", no interesse da administração, Fernando Ronald de Carvalho, diplomata, classe J, da Secretaria de Estado para o Consulado em Rosario.

NA PASTA DA GUERRA

Removendo, a pedido, Joaquim Cardoso, ferrador, classe D, da Escola Militar para o Colegio Militar do Rio de Janeiro.

NA PASTA DA VIAÇÃO

Nomeando Manuel Cordeiro, escriturario classe G, para oficial administrativo, classe H.

Convocação dos reservista de 1ª e 2ª categorias das classes 1917-1922

FORTALEZA, 15 (A. N.) — Os reservistas de primeira e segunda categorias da arma de infantaria das classes 1917-1922, domiciliados nesta capital, em Terezina e São Luiz estão sendo convocados pelo comando da 10.ª Região Militar.

Diario Carioca
RIO DE JANEIRO, SEXTA-FEIRA, 16 DE ABRIL DE 1943

O Financiamento da Guerra

O financiamento da guerra exige que se prepare o terreno para que sejam eficazes as medidas estritamente financeiras.

Em tempos de guerra, como durante os de paz, os meios á disposição dos governos para haver recursos são apenas três: impostos, emprestimos e creação de moeda nova. Rendas patrimoniais e outras correlatas ou eventuais representam pequena parte das enormes despesas dos países beligerantes.

Há contra a expansão monetaria, a lembrança dos ruinosos efeitos da inflação após a ultima guerra, sendo muito forte a tendencia contraria ás emissões de moeda. Os governos estão preferindo os impostos e os emprestimos, em supremo apelo direto á renda nacional, para encontrar os recursos amplos que a guerra consome.

A politica financeira com esse objetivo depende da eleição de varios problemas, entre os quais predomina o de aumentar o rendimento nacional e tornar o aumento disponivel em proveito das despesas publicas. O acrescimo da renda pode decorrer das proprias despesas governamentais, dando lugar ao aumento dos depósitos bancarios que os institutos de crédito emprestarão ao Governo.

O financiamento por essa forma é perigoso e pode girar á "espiral viciosa" da inflação.

Recorre-se de preferencia a outros meios, provocando-se a formação indireta de economias forçadas, com o auxilio de providencias tais como fixação de preços, de salarios e de alugueis; racionamento; limitação de lucros; utilização de recursos disponiveis em consequencia da redução de estoques e de economias no emprego de fundos de reserva; controle das inversões privadas de capital; proibições, restrições, inclusive das construções de grandes edificios; fiscalização do comercio e da industria com o fim de dificultar a aplicação de capitais na fabricação de artigos de pequena utilidade economica.

E' um campo imenso, com terras de amanho rude, cujo preparo exige sacrificios muito duros, indispensaveis ao êxito da tarefa ingente de angariar recursos para as despesas de guerra.

S. R.

Sistematização Necessaria

MAURICIO DE MEDEIROS

A antiga Austria-Hungria, sob o imperio do velho Francisco José e já no fim quase de seu longo reinado, foi um dos países cuja legislação era das mais evoluidas num sentido socialista. Já em 1906 havia ali um Código do Trabalho. Em 1909 quando ali estive demoradamente a burnir os meus conhecimentos de fisiologia, varias atividades economicas tinham sido monopolizadas pelo Estado, principalmente no Municipio de Viena, que era o mais avançado. Os transportes em comum, a luz, a agua, a carne — constituiam monopolio do Estado. E quando, mais tarde, se fez o retalho do Imperio, a Tchecoslovaquia, nascida dessa operação sob a presidencia do prof. Massarik, manteve muitas das conquistas do antigo Imperio e chegou mesmo á parcelação da propriedade da terra, desapropriando os latifundiarios aos quais pagou em titulos do Estado, para repartir os lotes de terra pelos seus ocupantes efetivos — um vasto proletariado agricola que vegetava num estado de semi-servidão. Em vinte anos de regime republicano, aquele país de desenvolveu de um modo espantoso, tanto no campo das atividades agricolas como industriais.

O Brasil tem feito um caminho semelhante a partir de 1930. Já não quero referir-me á legislação trabalhista, nem a assistencia social instituida por intermedio das primitivas Caixas de Aposentadoria e posteriormente pelos Institutos. Mas tambem no que se refere a atividades economicas tem-se caminhado para um controle que se não é um monopolio do Estado, dele se aproxima sob muitos aspectos, embora dele se mantenha distante no mais proveitoso deles em beneficio da coletividade e que seria a da absorção dos lucros. Nesse particular ficou-se em um meio caminho, sem as vantagens da socialização integral e com todos os inconvenientes de uma direção do Estado por intermedio de uma burocracia de pseudos técnicos cujas iniciativas são frequente e violentamente desmontadas pelos resultados desastrosos, como foi o caso do Café, e tem sido nestes ultimos tempos o do Açucar e do Alcool.

Em toda essa marcha para a socialização — simpatica, no seu primeiro aspecto — o que tem faltado tem sido precisamente um espirito de coordenação e de sistema. Para certas atividades foram creados Institutos e Departamentos, tais como para o Café, para o Mate, para o Açucar, para o Alcool. Para outras, crearam-se Comissões Executivas, tais como a do Leite, que só funciona para o Distrito Federal e para a Mandioca. Para outras, enfim, o Estado fez contramarcha na sua rota socializadora, e depois de tê-la em mãos tradicionalmente, tendo tido todos os encargos custosissimos das instalações de serviço — como acaba de acontecer com a agua para o Distrito Federal — passa a exploração do serviço a particulares, o que representa exata e precisamente o oposto da orientação seguida quando procura controlar o comercio do leite, ou o do mate, ou do açucar etc.

Pondo de lado esta contradição doutrinaria — há ainda que notar a diversidade de métodos de controle — Institutos e Comissões Executivas — oferece ao exame administrativo uma disparidade chocante. E' que os Institutos estão subordinados a entidades administrativas que são os respectivos ministerios. Têm sistemas de controle para movimento das somas que lhes são confiadas e com que lidam, enquanto que as Comissões Executivas constituem uma aberração na máquina da administração do país, não prestam contas a ninguem, limitando-se a publicar relatorios mais ou menos literarios e academicos, mas sem uma verdadeira explicação do emprego de somas, frequentemente vultosas e que lhes vindo do publico deveriam ser justificadas de publico. São incongruencias e contradições peculiares a todo o começo. Mas já é tempo de sistematizar essa intervenção do Estado, firmando uma doutrina básica e métodos efetivos de controle.

TOPICOS

THOMAS JEFFERSON

BI-CENTENARIO de Thomas Jefferson teve este ano especiais comemorações em toda a America. Jefferson foi o patriarca da democracia não só neste continente, como no mundo inteiro. Foi na sua declaração de direitos do homem que a Revolução Francesa se inspirou, posto que por motivos diferentes, para a sua "Declaração dos direitos do homem e do cidadão". A igualdade que Th. Jefferson exigia para os cidadãos livres da America fundava-se na doutrina do Cristo. Se todos são iguais perante Deus, não poderão deixar de sê-lo tambem perante as leis humanas. O homem só vale por seus atos e virtudes. O privilegio de raça e os titulos de nobreza não lhe acrescem outros meritos.

Duzentos anos depois do nascimento do autor da Constituição americana, as nações cristãs vêem-se na contingencia de oferecer o peito generoso de sua juventude para conter a enxurrada do despotismo e as tentativas da escravização de todos os homens a um povo feito para a pratica de todos os atentados e ignominias.

Thomas Jefferson é um dos numes tutelares da liberdade humana em todos os quadrantes do globo, e, mais do que nunca, sobretudo agora, quando ela corre os riscos de uma subversão que a nossa união, a nossa coragem, a nossa vontade já puderam afastar-se.

A sua vida inteira foi um exemplo de virtudes civicas, de patriotismo, de piedade cristã, de dignidade nas suas atividades privadas e publicas. Essa vida foi ontem posta á consideração de todos os escolares no Brasil inteiro, porque os exemplos desse homem reto e temente a Deus é o que mais nos une á sua patria, nesta hora em que, numa luta de vida e morte, defendemos juntos nossos destinos comuns.

Numa guerra da força contra o Direito, da brutalidade contra a Justiça, não a podem perder os povos que nada querem para si, senão a paz, a ordem e a liberdade para todos.

Washington, Adams, Jefferson, Lincoln, Jackson, como esses homens tão grandes nos parecem ainda maiores, quando pomos ao lado deles o maluco e o palhaço, os dois cabotinos Adolf e Benito...

* * *

A PENA E A AGULHA

UM grupo de senhoras, que se dizem intelectuais, resolveu organizar uma Academia Feminina de Letras, com os olhos fitos na imortalidade. A culpa disso cabe á Academia Brasileira de Letras que fechou as suas portas ás candidatas de saias, cumprindo, e interpretando, rigorosamente, a letra dos seus estatutos. Agora as intelectuais resolveram tirar a sua forra, creando a sua Academia. Entretanto, antes da instalação já começaram as brigas e as intriguinhas, os mexericos e os disse-me-disse. Muitas das candidatas á imortalidade já resolveram recuar... Aliás, é forçoso que se diga que as mulheres mais ilustres do nosso meio intelectual não foram convidadas, nem consultadas. Ao que parece, a Academia vai morrer antes de nascer. Ovo gorado... E' pena, porque teríamos, de vez em quando, deliciosos espetaculos, aos quais o publico não faltaria com a sua presença.

Agora que a Academia, ao que se supõe, não irá para diante, poderiamos dar a essas senhoras um conselho. A mulher, pela sua formação moral, tem o espirito votado para as obras de generosidade humana. A propria doutora Adalzira Bittencourt já fundou o Lar da Criança, á rua Voluntarios da Patria, cuja benemerencia é por todos reconhecida. Pois a dra. Adalzira, em vez de insistir na organização da Academia, prestaria um otimo serviço se convocasse suas colegas de ideais a organizarem uma legião de costureiras, para, patrioticamente, coserem as fardas dos nossos soldados. Nesse tempo de guerra, a mulher é muito mais util com a tesoura e a agulha do que com a pena. Essa, nem sempre produz coisas boas...

* * *

UMA DATA...

A 15 de abril de 1939, o presidente Franklin Roosevelt telegrafava uma mensagem a Hitler e Mussolini, os dois ditadores totalitarios, concitando-os a evitarem a guerra. Completaram-se, ontem, quatro anos. E' uma data historica, que o mundo civilizado não deve esquecer. Naquela época, o ambiente já era de angustia. Hitler assegurava que não tinha mais ambições territoriais na Europa. Mas, os seus atos desmentiam as palavras. Mussolini, estertorico, clamava as suas "reivindicações" contra a França. Ninguem tinha mais duvida quanto á proxima invasão da Polonia. O mundo estava sobre um vulcão.

Roosevelt, simbolizando o pensamento pacifista da America, dirigiu aquele apelo aos ditadores. Certamente, o grande presidente dos Estados Unidos, sabia de antemão que a sua palavra não teria éco nos corações empedernidos dos dois farçantes aventureiros que se haviam apoderado dos governos de dois grandes paises. Sua mensagem, entretanto, haveria de ficar na historia, como vai ficar, para que, amanhã, a posteridade não seja iludida pelas afirmações de Hitler e seus escribas de que a guerra não foi por eles ateada. Somente a Alemanha e a Italia se haviam preparado para a carnificina.

Os dois loucos fecharam os ouvidos ao apelo de Roosevelt e acabaram, mesmo, arrastando os Estados Unidos á guerra. Hoje, já começaram a pagar o seu crime e hão de pagá-lo ainda, com juros rigorosos...

* * *

PENA DE MORTE

OS traidores não dormem, mas a policia tambem não lhes perde o encalço e muitos deles já cairam em suas malhas e perante a justiça responderão por sua infamia. E que pena merecerão eles? "A pena de morte!", respondem todos ou quase todos.

Ora, sabe toda a gente que a pena de morte repugna um pouco por toda parte e muito especialmente no Brasil. A' nossa indole não assenta bem pendurar um homem vivo numa praça publica e passar-lhe uma corda no pescoço, enforcando-o diante de uma multidão estarrecida. Porque a execução de um criminoso exige assistencia numerosa, porque um de seus objetivos é que sirva ele de escarmento para todos. Numa terra, porem, onde raramente se aplica a pena maxima de 30 anos de prisão, adotar a pena de morte é botar no papel um dispositivo destinado a não ser jamais praticado.

Mas para os traidores a pena de morte não pode ser a pena maxima. Para eles a punição ideal seria a prisão perpetua e quanto mais vivessem maior seria o castigo. Não se concebe realmente maior sofrimento fisico e moral do que viver entre quatro paredes de uma cela correcional, e nada mais torturante do que no decurso de cinco, dez, quinze, vinte, trinta e quarenta anos dizer-se de um pobre desgraçado: "Aquele é um traidor da Patria!" Ao passo que trair e morrer dias depois não é grande negocio, mas sempre é coisa que se liquida em dois tempos e que todos esquecem ao cabo de poucos anos.

Assim, é em conclusão: a pena de morte para os traidores só é aconselhavel nos campos de batalha; fora deles a prisão perpetua será a mais adequada, como o castigo maximo para o maior dos crimes. E concilia-se perfeitamente a nossa indole — que abomina o sangue — com o tamanho do delito infamante.

Esta a solução que submetemos ao criterio e á deliberação do DASP...

* * *

TRANSFUSÃO DE SANGUE

SEGUNDO a cronica feita para a Reuters por um medico francês que está trabalhando em Londres, os cirurgiões dos paises beligerantes estão melhorando constantemente a terapeutica de uma complicação inicial dos ferimentos e das queimaduras, isto é, do "choque traumatico" que constitue uma perturbação profunda e generalizada da circulação do sangue, que provoca a morte em algumas horas se não forem imediatamente aplicadas varias medidas urgentes, entre as quais a mais importante é, sem a menor duvida, a transfusão do sangue ou do plasma.

O choque traumatico, cujas consequencias dependem grandemente da gravidade dos ferimentos ou da queimadura, pode acarretar serias complicações no caso de ferimentos leves quando o ferido não for imediatamente tratado, como acontece nos campos de batalha. A organização dos serviços de transfusão do sangue e do plasma é, portanto, uma necessidade imperiosa. Hoje, numerosos dispositivos permitem a transfusão de liquidos nas veias do paciente. Alem disso, os medicos dispõem de grande quantidade de plasma liquido ou seco, podendo este ser rapidamente dissolvido antes de ser utilizado.

Por outro lado, não se deve esquecer que no caso de um choque traumatico, torna-se frequentemente dificil descobrir as veias do paciente pois o amolecimento dos vasos sanguineos é juntamente uma consequencia daquele choque. Ora, isso contribuiu para valorizar uma recente descoberta americana que consiste em injetar o sangue ou o plasma no interior de certos ossos superficiais, tais como o esternum, cuja perfuração é uma operação relativamente facil. O sangue que penetra na cavidade ossea passa em seguida ao organismo. Já foram obtidos excelentes resultados com esse metodo. Compreende-se a importancia da referida descoberta, pois nesses casos é sempre indispensavel agir com presteza. A vida dos feridos depende frequentemente de alguns minutos e esses minutos decorrem rapidamente entre o momento em que o paciente é recebido na ambulancia e o momento em que se torna possivel iniciar a transfusão.

A aperfeiçoamento da medicina é um dos raros serviços que a guerra presta á humanidade.

* * *

BARBARIA NAZISTA

OS governos das Nações Unidas estão desde já muito preocupados com o problema das atrocidades cometidas pelos nazistas e japoneses. Essas atrocidades terão de ser punidas exemplarmente, depois de apuradas as responsabilidades dos criminosos da guerra.

Fazendo um comentario sobre as conversações anglo-americanas ha dias iniciadas nas Bermudas, o "Daily Telegraph" de Londres escreve:

"As atrocidades de nossos inimigos — alemães e japoneses — tornaram-se estupidamente acintosas e expulsaram nada menos de um milhão de pessoas dos lares que possuiam antes da guerra, mas as fugas das garras do inimigo felizmente aumentam cada dia. Os refugiados não são unicamente judeus, mas a maioria dos que perderam seus lares pertencem á raça judia, e desde o mês de julho do ano passado os alemães intensificaram a exterminação sistematica desta raça na Europa. A maior parte dos que escaparam da Europa ocupada continua sem ter para onde ir e a primeira coisa que deve resultar das conversações realizadas são as medidas para a sua recepção e abrigo.

Duas medidas impõem-se principalmente: — a preparação de meios necessarios para que sejam admitidas 29.000 crianças na Palestina e a formação de colonias nos paises neutros aonde os refugiados possam aguardar o momento em que seja possivel o regresso á patria ou a possibilidade de instalação em qualquer pais pode fazer e que deve ser feito, pelo menos parcialmente".

Certamente, a punição de todos os responsaveis por essas miserias constituirá um problema urgente, logo que a guerra termine.

* * *

A TRADIÇÃO DE CANNING

NUMA cronica escrita para o "Daily Sketch", de Londres, o escritor Alastair Forbes examinou o problema das relações entre a Grã-Bretanha e os paises da America Latina, no mundo de após-guerra. Para ele, a importancia dessas relações não pode ser sub-estimada. Segundo ainda observa, os laços que unem os paises desta parte do Novo Mundo á Inglaterra têm um alcance maior do que os que ligam a sua patria aos Estados Unidos.

Recordou ainda o escritor britanico a orientação politica de Canning na relação ás jovens Republicas americanas, orientação que ainda hoje não pode ser esquecida.

Depois da guerra atual, a America do Sul estará em posição de abastecer a Europa faminta em muitas de suas exigencias alimentares. Em troca, a Europa, particularmente a Inglaterra, terá de fornecer hulha e uma multidão de produtos manufaturados de que a America Latina necessita. E' importante tambem para a Inglaterra recuperar o comercio com a America Latina tão prontamente quanto possivel, afim de movimentar os pesados saldos que acumulou durante a guerra. A concorrencia britanica, em termos de igualdade e amizade, com o nosso maior aliado, os Estados Unidos, é uma garantia de que a America Latina não tem a recear nenhum "imperialismo economico" tão apreciado pelos propagandistas nazistas, e lhe permitirá rapidamente entrar na posse da grande herança que a espera no mundo de após guerra.

Tal é a opinião de Alastair Forbes, que recorda muito oportunamente a politica de Canning, que é um modelo de previsão historica.

Rui Barbosa e Seu Biógrafo

JOAQUIM DE SALES

JOÃO MANGABEIRA era o homem talhado para traçar o retrato politico, moral e intelectual de Rui Barbosa. Poucos brasileiros, mesmo entre os mais notaveis, poderão fazer uma idéia exata do homem e da obra monumental que ele realizou em todos os setores da vida nacional: na tribuna popular, no jornalismo, no parlamento, no pretório, nos congressos internacionais, nas letras, na evangelização civil e liberal do povo brasileiro.

João Mangabeira era o escritor qualificado para dizer, com a exatidão dos dados e com alma e coração, o que foi o extraordinario cidadão, em cuja intimidade viveu diariamente, nos ultimos 15 anos de sua existenria terrena.

A memoria de João Mangabeira é uma especie de arquivo sonoro. Os episodios e as datas, os numeros e as citações saltam de seus labios, ao menor aceno da sua vontade; mas ainda assim o ilustre biografo e critico de Rui recorre a uma documentação copiosa e inédita. Ele quis fazer e realizou uma obra de verdade. Rui merecia bem essa homenagem da admiração e da filial afeição do homem a quem, no fim da vida, dedicou toda a amizade e uma confiança que a muito poucos teria prodigalizado.

* * *

Quanto a mim, não pude fugir ás taras da gente de minha terra. Os mineiros em geral nada ou pouco se aproximavam de Rui. Os mineiros mais eminentes e mais em voga não perdem aquele feitio retraido e quase timido que os afasta das eminencias de exagerada projeção. Rui era uma figura sem par no Brasil. Onde quer que se encontrasse — no governo, no Senado, nas academias, no recinto da Suprema Corte, nas assembléia internacionais — era sempre o primeiro da turma.

Socialmente sua casa era um solar cujo acesso impunha umas tantas regras protocolares ás quais os mineiros dificilmente se acomodariam.

Quando alguem lhe desejava falar, solicitava-lhe primeiro uma audiencia. Rui não a negava, porem concedia-a com dia e hora marcada. Os mineiros são mais simples. Entre nós, em nossa terra, as visitas podem ser feitas a começar das 7 horas da manhã até ás 8 da noite. O maximo do cerimonial será bater palmas á porta da rua. A entrada de todas as casas é sempre franca e dá direito a uma chicara de café, nos casos corriqueiros, e, quando há muita etiqueta, a um copo dagua com açucar.

O senador Azeredo tinha um salão dos mais brilhantes. Os mineiros o frequentavam, porque Azeredo arrebanhava as visitas, levavá-as ele mesmo á sua casa, retinha-as para o almoço ou para o jantar e sua ilustre esposa e seus filhos, seguindo o exemplo do chefe, desdobravam-se em amabilidades, aliás espontaneas e cativantes, o que deixava á vontade ainda os mais acanhados.

No Morro da Graça a casa de Pinheiro parecia um rancho, se não fosse o conforto de suas soberbas instalações. Todas as noites, cincoenta ou sessentá pessoas espalhavam-se pelas salas, umas jogando vispora, outras bilhar. Nem faltava o café distribuido a cada instante, pois a todos os momentos afluiam novos visitantes. Dessas 50 ou 60 pessoas 80% nem falavam aos donos da casa.

Em São Clemente o acesso e o trato processavam-se muito mais cerimoniosos. Rui era homem de gabinete, muito mais que de sociedade. Tinha fora de sua casa poucos amigos; mas dentro dela eles eram 50.000: eram seus livros cujo convivio não trocava por nenhuma outra diversão mundana, por sedutora que fosse.

* * *

Esse convivio ele o contraiu desde a mais tenra idade. Ao dr. Eduardo Ramos, deputado pela Baía e artista como os que mais o fossem, perguntei um dia porque era, ou parecia ser tão aspero o caráter de Rui Barbosa. E o ilustre escritor revelou-me:

— Rui não teve infancia. Nunca brincou como os outros meninos. Seu pai, grande médico e alto espirito, punha todas as suas esperanças no talento extraordinario do filho. Destinou-o aos estudos. Este passava os dias, sob as vistas paternas estudando lições, procurando avantajar-se aos pequenos da sua escola. Ele via da saleta, onde trazia sempre um livro aberto, os outros garotos que se divertiam na rua, que brincavam, que pulavam, que jogavam pedras nos cachos de côco-catarro. E ele os invejava porque sendo menino, não o era, entretanto, como eram os outros.

— Quando vinha de São Paulo para gozar as ferias, não se alterava o criterio do dr. João Barbosa este prendia o filho na sua biblioteca. E como esta era quase toda de literatura médica, Rui acabou um dos mais notaveis sabedores da ciencia e da arte de curar, tendo lido tudo o que até então se tinha escrito a respeito. Rui nunca teve, porem, nem infancia, nem mocidade..

— Quando Rui, terminados os preparatorios, se matriculou em São Paulo, o pai contraiu num banco um emprestimo de alguns contos de réis, o que bastasse para garantor ao estudante as mesadas necessarias até ao fim do curso. E perguntando aos banqueiros se exigiam um avalista, responderam estes que o melhor aval era o talento do seu filho que representava mais do que todas as garantias e endossos...

* * *

Eu desejava saber uma coisa sobre Rui e Eduardo Ramos revelou-me outra. Perguntei-lhe porque Rui era um "aigri" e ele explicou-me porque Francisco de Castro o considerava o médico mais preparado do Brasil... Fiquei sabendo tambem coisa melhor: aos 16 ou 17 anos, já era ele um dos espiritos mais ilustres deste país, já era um de seus grandes homens.

Os meus patricios poderiam ter razões de mundanismo para não se aproximarem de Rui. Tais motivos não podiam ser os de um estudante a quem é indiferente o fausto ou a modestia na maneira de viver. Mas a verdade é que naquele tempo tinha eu escrupulo em perturbar o grande trabalhador na sua faina diaria, desde as primeiras até ás ultimas horas do dia.

Antônio Felicio dos Santos, mineiro autentico, vivia no Rio, sendo homem de largos haveres, com a mesma simplicidade com que viveu os primeiros anos de médico em sua terra natal de Diamantina. Rui tinha por ele o maior apreço. Há poucos dias João Mangabeira confirmava-me o conceito que eu sempre soube formava sobre Felicio o gigante. Rui considerava-o o maior teólogo, o mais profundo filósofo, o mais insigne latinista, o mais seguro financista e economista, o homem do mais variado e sólido saber do Brasil.

Felicio, por sua vez, dedicava a Rui uma admiração e uma amizade sem limites. Escreveu artigos magistrais expondo e defendendo o seu plano financeiro e provando, com argumentação cerrada, que todo o mal estar, nas finanças e na economia nacionais, provinha de que os governos haviam abandonado aquele plano e viviam aos saltos e experiencias, dando por paus e por pedras.

* * *

Felicio queria que eu conhecesse o grande homem e deu-me um cartão apresentando-me, em termos de carinhosa intimidade para Rui e de extrema generosidade para comigo que escrevia naquele tempo uma serie de artigos acerca do ensino religioso nas escolas. Rui havia feito a respeito um discurso notavel, como paraninfo da turma de bachareis do colegio dos jesuitas de Friburgo, da qual faziam parte seu filho João e um neto de Felicio. Este queria que eu lesse o discurso, e foi para obter um exemplar para mim que me mandou á casa de seu amigo.

Cheguei a São Clemente por volta de 9 horas da noite. Rui saía no momento em companhia de seu filho Alfredo para a casa do senador Azeredo que fazia anos. Ainda assim, quis que eu entrasse; mas recusei a gentileza e ele deu-me encontro para o dia seguinte em seu escritorio de advogado, onde talvez pudesse encontrar o que eu queria, pois na sua biblioteca só havia um unico exemplar, o de seu uso pessoal.

No dia seguinte, á hora marcada, compareci ao escritorio. Os livros de algumas estantes não estavam todos nos lugares. Vi-os em mesas, sobre cadeiras e pelo chão. Rui puxou, com suas mãos, uma gaveta e de dentro tirou doze ou quatorze pequenos folhetos.

— Aqui estão. São os ultimos. Guarde um para o senhor e distribua os outros com os seus amigos, da minha parte.

E falou-me co mtamanha doçura na voz... Pensei então o que ele era e o que eu valia; e a diferença dos tamanhos era tal, que fiquei emocionadissimo. Agradeci a dádiva, e ele estendeu-me a mão direita. Em lugar de apertá-la, beijei-a. E foi quando Rui notou a perturbação do meu espirito. Deixou-me que lhe beijasse a mão: porem depois passou-me o braço pelo ombro, dizendo-me:

— Apareça em minha casa. Tenho lá material muito abundante sobre a materia. Será sempre benvindo.

Nunca, todavia, ousei aceder a seu convite, pela razão que dei acima; mas sempre que o encontrava na rua ele parava e estendia-me a mão e eu sentia que era para ser beijada e não apertada. E nunca o saudei senão assim.

Fiz-me depois amigo de seus filhos, amigo fraternal de seu genro, o meu querido Batista Pereira. Contudo, não ir á casa de Rui já era para mim uma religião e, a meu ver, a melhor maneira de lhe tributar o culto da minha obscura e silenciosa devoção.

A ultima vez que me foi dado o privilegio de santificar os meus labios ao contacto daquela mão, que traçou tão magistral e prodigiosamente os destinos da nossa Patria, foi em 1923. Ela estava fria e inerte e parecia acariciar o Cristo Crucificado contra o seu coração que já não pulsava. Dentro de alguns minutos aquele homem, para cuja grandeza o Brasil fora pequenino, ia ter a recompensa do descanso eterno numa cova cavada em sete palmos de terra!

A cidade não estava em peso para o acompanhar nessa jornada onde só há partida e não há regresso... Bem pelo contrario... E' que nós nunca compreendemos nem a vida, nem a obra e nem a morte de Rui Barbosa. Se compreendessemos Rui, esse dom divino... "Si scires donum Dei"... talvez não fossemos o que hoje somos...

O Dia Pan-Americano

COMO FALOU O CHANCELER PADILLA

MEXICO, 15 (U. P.) — O ministro das Relações Exteriores do Mexico, sr. Ezequiel Padilla, declarou que o isolacionismo de pré-guerra privou até agora muitas nações americanas do privilegio de enviar seus homens, sob suas proprias bandeiras, para as frentes de batalha. O chanceler mexicano falou durante a reunião do corpo diplomatico, por ocasião das comemorações do Dia Pan-Americano. Disse tambem que a batalha da produção não é apenas uma simples figura de retorica, mas sim significa que o Mexico e as demais Republicas contribuem com seus recursos. Finalmente, disse que previa a vitoria das democracias e uma unidade americana mais solida depois da guerra.

Cereais da Argentina Para a Espanha

LAS PALMAS, 15 (R.) — Passaram por este porto, a caminho da Espanha, cinco aviões espanhois, transportando cereais enviados pela Argentina.

3590

PREFEITURA DO DISTRITO FEDERAL

ORGANIZADAS AS INSTRUÇÕES PARA CONCURSO DE EXTRANUMERARIOS MENSALISTAS

De acordo com as Instruções Gerais n. 1, de junho do ano findo, regulando os concursos e provas de habilitação para o ingresso de candidatos a funções na Prefeitura do Distrito Federal, o secretario geral de Administração acaba de baixar instruções especiais para as provas de habilitação de extranumerarios mensalistas para o serviço de coleta de dados estatisticos do Departamento de Geografia e Estatistica. Essas instruções serão publicadas no "Diario Oficial", Seção II, de hoje.

TRANSFERIDO PARA A COMISSÃO ESPECIAL DE DESAPROPRIAÇÕES

Em portaria de ontem, o prefeito resolveu transferir o auxiliar administrativo do Serviço Técnico Especial da Avenida Presidente Vargas e Esplanada do Castelo, Antonio Franklin Bueno do Prado, para a Comissão Especial de Desapropriações.

O ANIVERSARIO DA ADMINISTRAÇÃO JONAS CORREIA

Pela passagem, hoje, do primeiro aniversario da administração do coronel Jonas Correia, na Secretaria Geral de Educação e Cultura, aquela Secretaria promoverá varias comemorações. A Radio Difusora da Prefeitura irradiará um programa especial, em que serão apresentados depoimentos de varias autoridades, professores e intelectuais, sobre as realizações dessa administração. Um dos alunos das escolas da Prefeitura, em nome dos seus colegas fará, ao meio-dia, através o microfone daquela emissora, uma saudação ao coronel Jonas Correia.

NOVOS PREDIOS A SEREM DEMOLIDOS PARA AS OBRAS DA AVENIDA PRESIDENTE VARGAS

A Prefeitura prossegue, ativamente, nos trabalhos de demolições para abertura da Avenida Presidente Vargas, que será a maior arteria da America do Sul. Nesse sentido, a Secretaria Geral de Administração acaba de abrir concorrencia para a demolição de 57 predios situados nas ruas Santana, Visconde de Itauna, General Camara, São Pedro, Candelaria e Quitanda.

A Comissão Especial de Compras da referida Secretaria, receberá essas propostas até o dia 29 do corrente.

Dessa maneira esse grande empreendimento da administração Henrique Dodsworth constituirá, dentro em pouco, uma das mais belas realidades.

SECRETARIA DO PREFEITO

NA SECRETARIA DO PREFEITO

Ademar de Carvalho — A' Secretaria de Educação.

Oficio 12 da Legião Brasileira de Assistencia — Comissão Central — Oficie-se comunicando não haver o que deliberar, por já estar cedido á Legião Brasileira de Assistencia — setor de Defesa Passiva — o recinto em causa, sem prejuizo de outra ocupação eventual a juizo da Prefeitura.

Oficio 3458 da Policia Civil do D. F. — Oficie-se solicitando copia da petição mencionada para exame do pedido.

Oficio 189-G — do Departamento dos Correios e Telegrafos — Encaminhe-se ao Conselho Nacional de Petroleo.

DESPACHOS DO SECRETARIO DO PREFEITO

Osvaldo Pereira de Carvalho — Guilherme Barracos — Emidio Antonio Rocha — Vicente de Paiva Maciel — Anisio Alves da Costa — Rosalina Almada Cardoso — Valdemar Pereira e Itamar Alves Pinheiro — Deferido.

SECRETARIA GERAL DE ADMINISTRAÇÃO

Despachos do dr. Jorge Dodsworth, secretario geral:

Mario Luiz Piragibe e Luiz Alfredo de Souza Rangel — Faça-se o expediente de apresentação.

Isaura da Graça Lemos — Indeferido, por falta de amparo legal.

Manuel Leiras Teixeira — Braulio Gomes dos Santos — Faça-se o expediente de apresentação.

Julio Peres — Indeferido. A designação de funcionario para ter exercicio em determinado nucleo é função da conveniencia do serviço que sobre todas as outras deve prevalecer.

DEPARTAMENTO DO PESSOAL

Despachos do diretor:

José Vieira da Silva — Indeferido.

Antonia Lopes da Silva — Proceda-se de acordo.

José Alcides da Cruz — Compareça.

Celia Borges da Cunha Aiala — Promova inicialmente, retificação de nome.

Claro Santana Garcia — Dê-se por certidão o teor do titulo.

SERVIÇO DE CONTROLE LEGAL

Custodio Mendes Pereira — Maria Catarina Delgado Baldessarini — Juliana Pinto de Andrade — Manuel da Silva Correia — Orlando Rodrigues — Rita Jesus Gama — Bernardo Lautembacher — Celina Melo — Maria da Gloria Ramos — Rail Ismael Mendes — Delfina de Almeida Ribeiro Junior da Silva — Judite Ribeiro Bezerra de Barros Malta e Antonio Pires — Compareçam.

SERVIÇO DE INSPEÇÃO MEDICA

Exigencia do chefe:

Alvaro de Oliveira Matos — Compareça.

SERVIÇO DE IDENTIFICAÇÃO

Exigencia do chefe:

Anibal José da Silva — Abilio Valença Passos — Abilio da Fonseca — Eunice do Amaral Serra — Garibaldi Pereira Pinto e João Jaques Dorneles — Compareçam.

SECRETARIA GERAL DE EDUCAÇÃO E CULTURA

Atos do secretario geral:

Foram designados — Atalá Marques Porto, para o Instituto de Educação; Dolores Almeida Rodrigues dos Santos, para as funções de sub-diretora da Escola Hercilio Luz; Honorina da Costa Almeida, para as funções de sub-diretora da Escola Azevedo Junior; Ivone Juraci Soutinho, para as funções de sub-diretora do Colegio Mato Grosso.

Foi transferido — Flora da Silva, para o Departamento de Educação Primaria.

DEPARTAMENTO DE EDUCAÇÃO PRIMARIA

Atos do diretor:

Foi designado Cordelia Tostes Santos, para a Escola Espirito Santo.

Foram transferidas — Lais de Figueiredo Miranda, para a Escola Canadá; Elza Figueira de Melo Matos, para a Escola Guatemala; Isolina Esteves Garcia, para o Colegio Mexico, Cléa dos Anjos, para o Colegio Santa Catarina; Nelie Paulo de Faria, para a Escola General Eurico Dutra.

DEPARTAMENTO DE EDUCAÇÃO TECNICO PROFISSIONAL

Atos do diretor:

Foi designado Maria Rosali dos Reis Pereira, para a E. T. Rivadavia Correia.

DESPACHOS

Otilia Bezerra Silva — Compareça.

DEPARTAMENTO DE SAUDE ESCOLAR

Atos do diretor:

Foram designados — Antonio Carlos Olgiati, para o Posto Medico Pedagogico do 4º Distrito; Alberto José de Paiva, para o 11º Distrito Medico Pedagogico; Paulo Trigo de Macedo, para o Posto Medico Oscar Clark.

PAGAMENTOS DE HOJE, NA CAIXA REGULADORA DE EMPRESTIMOS

Será feito hoje o pagamento das seguintes propostas:

52988 — 53172 — 53204 — 53308
53470 — 53471 — 53472 — 534q3
53474 — 53475 — 53476 — 53477
53478 — 53479 — 53480 — 53481
53482 — 53483 — 53484 — 53485
53487 — 53488 — 53489 — 53490
53491 — 53492 — 53493 — 53494
53495 — 53497 — 53498 — 53499
53500 — 53502 — 53503 — 53504
53506 — 53507 — 53508 — 53509
53510 — 53511 — 53512 — 53513
53514 — 53515 — 53516 — 53517
53518 — 53519 — 53520 — 53521
53522 — 53523 — 53524 — 53525
53527 — 55153 — 55199 — 55252.

ATRASADAS

51187 — 92407 — 92425 — 92426
92428 — 92432 — 92435 — 52574
52708 — 53283 — 53365 — 53366
53442a — 53441 — 53461 — 53464
53469 — 52834.

AVISO

Estão á disposição dos mutuarios da Caixa Reguladora de Emprestimos extratos das respectivas contas correntes do exercicio de 1942.

Leis Penais de Guerra

PALAVRAS DO MINISTRO DA GUERRA SOBRE ESSE NOVO LIVRO

Um livro da maior utilidade, contendo cerca de 300 paginas, vem de ser lançado, agora, pelo sr. Amador Cisneiros, facilitando a consulta dos advogados e oficiais das nossas forças armadas, no exercicio de suas funções.

Codificando o que existia em toda a nossa legislação sobre leis penais aplicaveis em tempo de guerra, o livro se inscreve na classe daqueles que devemos ter sempre ao nosso lado, para uma consulta constante e preciosa.

Muito justamente denominou-o "Leis Penais de Guerra", porque atende especialmente ás necessidades do momento atual. Além da legislação aplicavel, enriqueceu o seu trabalho com pequenos estudos sobre as nossas leis de guerra do passado, incluindo na legislação penal brasileira tudo quanto em materia penal foi considerado da competencia do Tribunal de Segurança Nacional, além de um indice alfabetico e remissivo completo. Sobre esta interessante obra, acaba de se pronunciar o general Eurico Dutra, ministro da Guerra, nos seguintes termos:

"Felicito-o pela nova publicação, com que acaba de enriquecer a lista, já não pequena de seus trabalhos juridicos, a qual constitue, sem duvida, muito util contribuição para facilitar a tarefa dos que têm de versar assunto tão complexo e esparso por leis as mais diversas, razão por que, estou certo, tem assegurado o mais pleno exito".

Ocorrencias Policiais

FERIDO A' BALA, O DESORDEIRO

Claudionor Silva, de 38 anos, sem residencia, conhecido meliante e desordeiro nos bairros da capital fluminense, foi baleado ontem, no interior de um café, nas Neves, quando promovia mais um dos seus disturbios, pelo guarda Joaquim Torres, de serviço no 4.o distrito local.

Este, em face das atitudes de agressão tomadas pelo referido individuo, sacou de sua arma e disparou duas vezes, prostando o seu antagonista ao solo, ferido o que evadiu-se.

A policia, abriu inquerito a respeito.

EMBRIAGADO, PROMOVIA DESORDENS

O individuo Valdemiro Mendes, de 25 anos de idade, sem profissão nem residencia, foi preso e conduzido á delegacia do 10.o distrito, quando promovia desordens, em estado de embriaguez, no interior de um café das adjacencias.

O transgressor foi devidamente autuado.

ATROPELADA A JOVEM

Aida de Andrade, de 20 anos de idade, solteira, residente á rua Leandro Martins, 55 2.o andar, foi colhida por um automovel, na rua do Passeio, sofrendo varias contusões e escoriações.

Foi socorrida no Posto de Assistencia, tendo a policia local, providenciado a captura do motorista, que se evadiu.

Ineditorial

Devemos Seguir o Exemplo dos Estados Unidos

Em época de guerra, ha sempre uma modificação muito grande na estrutura economica das diversas classes. Umas passam a ganhar menos, outras a ganhar mais. Umas atividades são colocadas sob controle imediato do governo. Outras podem continuar a aproveitar-se do mercado livre. Umas são beneficiadas com a crise da guerra. Outras prejudicadas. E' que o balanço dos negocios já não se faz dentro das previsões normais, dos tempos de paz. Já não são o custo da produção e o preço de venda que determinam o lucro do produtor ou do intermediario. Há a especulação, consequente da modificação dos preços, que sobem enquanto o Estado os não controla.

Nos Estados Unidos, onde as estatisticas a respeito são mais precisas e publicadas com mais frequencia — apesar das restrições impostas a certas cifras de significação militar — sabemos, mais ou menos, qual a situação das industrias. Estão tendo lucros para que os observadores chamam a atenção do governo, por considerá-los exagerados. As grandes, porem, estão nas mãos do Estado, cujos proveitos, no caso, se reduzem a mero jogo de escrita.

Quanto aos lavradores, estão tendo proventos que são dignos de menção especial. Aliás, desde que se iniciou, ali, o regime do "New Deal", desde que o presidente Franklin Roosevelt assumiu o poder, os "farmers" têm acusado uma propriedade não registada desde muitos anos. Foi primeiro a politica seguida pelo atual vice-presidente, sr. Wallace, que, como ministro da Agricultura, criou para a lavoura situação verdadeiramente invejavel. Os lavradores foram arrancados de uma crise profunda, para uma alta conjuntura, não registada desde a primeira guerra mundial. Depois, veio outro ministro da Agricultura que, como o sr. Wallace, é um lavrador e um sabio. Referimo-nos ao sr. Wickard, um dos mais brilhantes auxiliares do presidente Roosevelt.

O resultado de tal politica, bom na paz, acentuou-se mais na guerra, no ano de guerra de 1942. E' o que acabamos de ver das noticias que nos chegam dos Estados Unidos. Segundo o Departamento de Agricultura, a renda dos fazendeiros norte-americanos atingiu, em 1942, o seu nivel mais alto, devido á grande procura dos produtos agricolas e devido ás condições de produção sumamente favoraveis. Um estudo preliminar dos dados disponiveis, diz-nos as noticias a que nos estamos referindo, sobre rendas e desembolsos agricolas, em 1942, indica que o saldo liquido a favor dos agricultores, pelo seu trabalho, capital aplicado, e gerencia e outros labores não pagos, executados pelas familias, montou a .... 10.200 milhões de dolares, em 1942, em comparação com 6.748 milhões, em 1941. Aqueles 10 bilhões constituem uma cifra mais elevada do que a verificada em 1919, "record" até então verificado e que fora de 8.799 milhões de dolares.

"Trecho transcrito do artigo "Os Proventos da Lavoura", do "Diario de Noticias" de 15-4-43".

Novamente Nas Malhas da Policia

Valter Augusto, o Assassino de Jandira Araujo, — Agrediu Agora Uma Domestica — Detido Por Medida de Ordem Publica

O delegado do 15º distrito policial, sr. Dulcidio Gonçalves, acaba de remeter a Juizo o processo em que figura como acusado, o individuo Valter Augusto Vaz, conhecido explorador do lenocinio.

O processo em questão, foi instaurado em virtude de haver, em 10 de fevereiro de 1943, agredido a socos, na rua Teixeira Soares n. 158, a domestica Isaura Barbosa Viana, que se recusara a dar-lhe dinheiro.

CONSEGUIU INDULTO DE CRIME DE MORTE

Valter Augusto Vaz, que voltou novamente ao noticiario policial, no dia 10 de agosto de 1939, cerca das 8 horas, assassinou, com uma facada nas costas, no prostibulo situado no predio n. 145, da rua Benedito Hipolito, Maria de Lourdes, conhecida por "Jandira Araujo".

Perpetrado o crime, tentou fugir, tendo sido preso por populares e conduzido á delegacia do 13º distrito policial, onde foi autuado em flagrante.

Condenado a 15 anos de prisão por sentença do juiz da 1ª Vara Criminal, em 31 de janeiro de 1940, foi posto em liberdade em outubro do mesmo ano, por ter sido indultado por decreto.

PRESO POR ORDEM PUBLICA

Sendo Valter Augusto Vaz, um individuo nocivo ao convivio social, foi preso agora por medida de ordem publica.

Roupas Usadas
COMPRO A DOMICILIO
TELEFONE: 22-3526

3394

Incendiou-se o Auto-Onibus

Consideraveis os Prejuizos dos Passageiros

Impressionante ocorrencia verificou-se, ontem, na rua São Luiz Gonzaga, com um onibus pertencente a Empresa Viação Automobilistica (E. V. A.), que faz o transporte de passageiros entre esta capital e diversas cidades do interior do Estado do Rio e Minas Gerais, tendo como ponto final o municipio mineiro de Muriaé.

Viajavam no interior do referido onibus 22 passageiros, os quais, tomados de panico, abandonaram precipitadamente o veiculo, perdendo todas as suas malas e demais bagagens.

Dessas, apenas quatro foram retiradas em tempo do veiculo em chamas e isso graças ao auxilio de grande numero de pessoas que, atraidas pelos gritos de socorro dos passageiros, acorreram ao local do sinistro.

O fato verificou-se quando um dos tanques de gasolina do onibus desprendeu-se do "chassis" e caiu ao solo.

Naturalmente, a fagulha provocada pelo contacto do deposito de combustivel com o asfalto, originou as chamas que rapidamente se passaram ao motor, e, em seguida, envolveram todo o auto-onibus que ficou totalmente destruido.

QUEREM SER INDENIZADOS OS PASSAGEIROS

Embora a empresa concessionaria daquela linha, ao tomar conhecimento do fato, tivesse posto, imediatamente, um outro veiculo á disposição dos passageiros, estes pretendem recorrer á Justiça para conseguir da E. V. A., uma indenização pelos prejuizos sofridos.

As autoridades do 16º distrito abriram inquerito a respeito.

OS PREJUIZOS

São as seguintes as pessoas prejudicadas em consequencia do incendio:

Helio Tostes, cuja mala foi destruida pelo fogo, sofreu um prejuizo de Cr$ 4.000,00; o casal Jorge Teixeira Cortes e dona Zelia Vilela Cortes, que perderam tres malas contendo roupas e uma valise com joias, orçando os prejuizos em mais de Cr$ 20.000,00; Antonio Oliveira Guimarães, que viajava com sua esposa e filho, perdeu uma mala com roupas e objetos no valor de Cr$ 5.000,00 e uma valise com joias avaliadas em Cr$ 15.000,00; o casal Cristalino Rocha e sua esposa Esmeralda Rocha, cujos prejuizos vão alem de Cr$ 1.200,00; Antonio Machado de Oliveira, que perdeu uma mala contendo peças de roupas e mais uma caixa de remedios, sofreu prejuizos totais no valor de . . . . 3.300,00; José Augusto Machado e Elpidio de Almeida Machado perderam mala, valise, pasta e embrulho no valor de Cr$ 2.200,00, e outros, importando os prejuizos em cêrca de Cr$ 105.000,00.

Civil Chamado á Diretoria de Recrutamento

Afim de tratar de assunto de seu interesse, está sendo chamado á Diretoria do Recrutamento, o cidadão João Damascino de Lima.

O novo ajudante da Capitania dos Portos de Pernambuco

O ministro da Marinha dispensou o capitão de corveta Carlos Americo dos Reis Neto do cargo de ajudante da Capitania dos Portos do Estado de Pernambuco e designou para aquela comissão o capitão de corveta Edgar Fragoso Barbosa.

Patente de invenção n. 23.710

Momsen & Harris, Agente Oficial da Propriedade Industrial, estabelecida á praça Mauá, n. 7, 16º, nesta cidade, encarrega-se de promover o emprego do "Junta de cano", privilegiada pela patente, supra exarada, de propriedade da Lock Joint Pipe Company.

3605

Prefeitura do Distrito Federal

Secretaria Geral de Finanças

Departamento da Renda Imobiliária

EDITAL

Torno publico, para conhecimento dos interessados, que o Departamento da Renda Imobiliaria já expediu as guias para pagamento dos impostos predial e territorial de 1943, referentes ao LOTE N. 1 e relativas aos logradouros cuja relação está publicada no Diario Oficial n. 75, Seção II — do dia 31-3-1943 — paginas ns. 2.209 a 2.211.

Os contribuintes ou responsaveis que não tenham recebido essas guias, por falta de atualização do respectivo endereço ou por outro qualquer motivo, devem procurá-las na Seção de Expedição de Guias do DEPARTAMENTO DA RENDA IMOBILIARIA, A' RUA SANTA LUZIA N. 11.

A falta de recebimento das guias na residencia dos interessados não dá, ao contribuinte, quaisquer direitos a prazos especiais, diferentes daqueles já estabelecidos por ocasião da emissão das guias.

As prestações do imposto relativo ás propriedades situadas nos logradouros mencionados terão o desconto ou acrescimo de 5 % (cinco por cento) se os pagamentos forem efetuados, respectivamente, até 30 de abril e de 1 de setembro a 31 de dezembro do corrente exercicio.

Os impostos podem ser pagos, indistintamente, nos seguintes distritos de arrecadação:

Palacio da Prefeitura — Praça da Republica.
rua do Passeio n. 46.
Rua 13 de Maio n. 64-C.
Praça Tiradentes n. 42.
Av. Rio Branco n. 81.
Praça D. João Esberard n. 50 — C. Grande
Rua Dias da Cruz n. 19 — Meyer.
Rua Carvalho de Souza n. 264 — Madureira
rua Santa Luzia n. 11.

Em 1 de abril de 1943.

a.) OSVALDO ROMERO, diretor.

Banco dos Estados S.A.
Trav. Ouvidor, 28
FUNDADO DE 1938
UM BANCO DO POVO
Depositos populares, 8%
De Cr$ 100.00 a 10.000,00

2401

Instruções amplas para os medicos do Corpo de Saude da Armada

O almirante dr. Heraclito de Oliveira Sampaio, diretor geral de Saude Naval, expediu amplas instruções aos medicos do Corpo de Saude da Armada embarcados ou em comissões em terra, no sentido de exercerem o maximo rigor nas inspeções de saude para a primeira praça, devendo ser rejeitados sumariamente todos os candidatos apresentandos sintomas ou antecedentes clinicos suspeitos de tuberculose pulmonar, e bem assim, os que não tiverem atingido os padrões minimos de peso e de altura relativos á idade. As instruções em apreço incluem varias outras recomendações sobre a profilaxia contra a tuberculose pulmonar.

MEMORIAS DE UM REPORTER DE POLICIA

O Sensacional Caso "Castro Malta"

(Conclusão)

VI

Reconhecida, Finalmente, Que a Razão Estava Com a Imprensa — A Sentença do Juiz de Direito Miguel Calmon du Pin e Almeida, Exarada Nos Autos do Inquerito

Quando tudo indicava estar encerrado o sensacional "caso Castro Malta", no dia 8 de maio de 1885 "O País" publicou a sentença do juiz de direito Miguel Calmon do Pin e Almeida, exarada nos autos relativos ao inquerito, na qual as autoridades policiais são chamadas á responsabilidade. A sentença que veio provar que a imprensa tinha razão, é a seguinte:

"Vistos e examinados estes autos verifica-se que, no dia 16 de novembro do ano passado, ás 10 horas, mais ou menos, foram presos na praça da Constituição, pelo guarda rondante Malaquias Bispo, os individuos João Alves de Castro Malta e Antonio Ariosto Pessoa, por dirigirem palavras injuriosas aos transeuntes, que, levados á estação, aí foram detidos como vagabundos e desordeiros e apresentados ás 11 horas ao sub-delegado em exercicio, José Antonio dos Santos Cardoso, este os mandou remeter á disposição do dr. 1º delegado de Policia, sendo levados para o deposito central, ás 5 horas da tarde desse dia; que recolhido ao deposito, e conhecida a molestia de Malta no dia 18, só no dia 19 foi avisada a autoridade policial desta circunstancia e remetido e detido na Casa de Detenção, aí faleceu doente por espaço de dois dias e conhecida a doença, não foi o detido visto por um só dos facultativos, que passou a repartição policial; que, durante esse periodo de tempo não foi o detido apresentado á autoridade policial a cuja ordem estava preso; o seu companheiro Antonio Ariosto Pessoa só a 27 de dezembro foi, pela primeira vez, á presença da autoridade policial e, então interrogado, depois de 21 dias de prisão; que, ordenado o exame legal do cadaver de Malta, para conhecimento da causa da morte, não foi este feito e na veriifcação de obito se determina causa diversa da que posteriormente foi reconhecida; que todos estes fatos não foram conhecidos pela primeira autoridade policial; que o denunciado espancamento de Malta é inteiramente destituido de fundamento.

O que tudo bem ponderado:

Considerando que o fato pelo qual foram os individuos Castro Malta e Ariosto Pessoa, levados á presença da autoridade policial, só pode ser capitulado no art. 236, combinado com o 237 § 3º ou artigo 280, todos do artigo criminal;

Considerando que o artigo 238 combinado com os dois primeiros artigos pune o delinquente no maximo, com 3 meses de prisão e multa correspondente á metade do tempo, e o artigo 280 o pune com 40 dias de prisão e a mesma multa;

Considerando assim que o crime por eles cometido está incluido no art. 12 § 7º do codigo do processo e por força do disposto no art. 37 da lei de 3 de dezembro de 1843, é daqueles em que os reus se livram soltos;

Considerando que por força do disposto no art. 12 § 3º da lei de 20 de setembro de 1871, quando a prisão for por delito de que trata o art. 12 § 7º do codigo de processo, deve quem efetuar a prisão formar o auto de que trata o art. 132 do codigo do processo, e porá o reu em liberdade, intimando para apresentar-se perante a autoridade judicial no prazo que for marcado;

Considerando que dos autos não se colhe serem os individuos presos por vagabundos para que lhes fosse aplicada a exceção do art. 37 da citada lei;

Considerando que, ordenada pela guia a fls. 29 a prisão dos referidos individuos á disposição do dr. 1º delegado, violou o sub-delegado Santos Cardoso os preceitos acima citados e incorreu na sanção do art. 181 do codigo criminal, que pune o que ordena a prisão de qualquer pessoa fora dos casos permitidos na lei;

Considerando que na mesma pena incorreu a autoridade á cuja disposição ficaram os mesmos presos, tendo demorado o processo de Ariosto Pessoa, conservando-o preso por espaço de 41 dias;

Considerando que pela nota que no oficio original do administrador da Detenção, a fls. 34, verifica-se ter sido ordenado ao dr. 3º delegado de Policia o exame medico-legal do cadaver de Castro Malta, o que não se fez, contentando-se com verificação de obitos, constante do atestado a fls. 36;

Considerando que, assim procedendo incorreu a autoridade policial na disposição do art. 154 do codigo criminal; não estando, porem, sujeita á pena, por haver-se exonerado do cargo,

Mando que o escrivão, tirando copia das peças deste inquerito, de fls. 7, 9, 11, 18, 29, 32, 33, 34, 83 e 120, as remeta ao dr. promotor publico, afim de ser instaurado o processo de responsabilidade contra as referidas autoridades, comunicando-se este despacho ao exmo. sr. dr. juiz de direito do 5º distrito, tudo de acordo com o disposto no art. 15 § 7º da lei e 20 de setembro e 1871.

Feita esta diligencia o escrivão remeta o presente inquerito ao escrivão do Juri a quem for este distribuido, o qual, autuando o mesmo, tirará copia e remeterá ao suplente de sub-delegado José Antonio dos Santos Cardoso, para o prazo de 15 dias responder.

Rio, 6 de maio de 1885.

Miguel Calmon du Pin e Almeida".

Com a sentença do integro juiz, a imprensa encerrou a campanha que ha longos meses monopolizou a opinião dos habitantes desta metropole.

(Conclusão)

METRO-PASSEIO
PASSEIO, 62 · TELS. 22-6490 e 6141
METRO COPACABANA
AV. COPACABANA, 749 · TEL. 47-2770
METRO-TIJUCA
PRAÇA SAENZ PEÑA · TEL. 48-9970
PERFEITO AR CONDICIONADO PARA SEU BEM-ESTAR
HOJE
½ DIA · 2 · 4 · 6 · 8 · 10 HS.
CUMPRE TEU DEVER
Robt. YOUNG
MARSHA HUNT
PROIBIDO ATÉ 10 ANOS
Extra! NOSTRADAMUS LEVANTA O VÉU DO FUTURO!
Extra! EXIBIÇÃO DO 1º "SHORT" de JUDY GARLAND e DEANNA DURBIN
e CINE-JORNAL BRASILEIRO 191 V. 2 DO D.I.P.
BALCÃO CR$3
2 · 4 · 6 · 8 · 10 HS.
WALLACE BEERY
MARJORIE MAIN · LEWIS STONE
GEORGE BANCROFT
em AO TOQUE do CLARIM
"The Bugle Sounds"
PROIBIDO ATÉ 10 ANOS
e CINE-JORNAL BRASILEIRO 188-189 V. 2 DO D.I.P.
BALCÃO CR$3
FILMES METRO-GOLDWYN-MAYER
3600

Proximas Estreias

"As Mil e Uma Noites" — Um Super-Filme da Universal

Correrias no deserto por milhares de cavaleiros, luta a corpo aberto e arma branca, choques de bandoleiros e soldados, são alguns dos lances de alta aventura e romanticos acontecimentos que apreciaremos no desdobrar das cenas deste soberbo filme "As Mil e Uma Noites", uma surpreendente produção em maravilhoso tecnicolor, em que se embaralham esplendidas cenas de fabulosos banquetes, mercado de escravas, mulheres de estonteante beleza, colossais lâmpadas vistas num só filme.

Maria Montez vive o papel de Sherazade, Jon Hall é o Califa Haroun-Al-Rachid, Sabú, Ali-Ben-Ali, Leif Erikson, Kheumar-Al - Shaman, Billy Gilberto Ahmed, John Qualen, Aladino, alem de muitos e muitos outros astros de fama. Walter Wanger foi o produtor, John Rawlins o diretor e á Universal coube a honra de exibir esta obra prima da cinematografia na proxima segunda-feira nos cinemas Plaza, Astoria, Olinda e Ritz.

Metro Passeio apresentará já quarta-feira, proxima, dia 21, com William Powell e Hedy Lamarr nos principais papeis, ao lado de Claire Trevor e Basil Rathbone: "Sua Excelencia o Réu". Esse filme, que mostra William Powell de volta aos papeis dramaticos, apresentará o excelente ator e Hedy Lamarr como Embaixadores franceses designados para o Brasil. Isso tudo, naturalmente, numa epoca que se localizará antes de Vichi...

Hedy Lamarr, a perturbadora "estrela" de "Sua Excelencia o Réu"

OS CARTAZES DO METRO TIJUCA E DO METRO COPACABANA

O variado, interessante, sugestivo cartaz do Metro Passeio, reune "Cumpre teu Dever", um vibrante filme esplendidamente vivido por Robert Young e Marsha Hunt; "Todos os Domingos" (Atualmente) a primeira filmagem de Judy Garland e Deanna Durbin, ainda inedita no Brasil, e, entre outros complementos, "Nostradamus levanta o véu do Futuro", com as mais palpitantes profecias sobre o desfecho desta guerra. No Metro Tijuca e no Metro Copacabana, Wallace Beery em "Ao Toque do Clarim", com Marjorie Main, Lewis Ctone e George Bancroft.

"O MILAGRE DE CRISTO" NO PATHE'

Segunda-feira, em substituição a "Primavera", o cinema Pathé apresentará "O Milagre de Cristo", um filme de carater religioso para comemorar os festejos da semana santa. Não se trata de um filme sacro, antigo, ou de uma reprise e sim de uma pelicula interessantissima estreiada por Arturo de Cordoba (atualmente considerado em Hollywood um dos melhores galãs da nova geração), Matia Luiza Sen e Linda Goarraez.

Um poema de amor e de fé que torna "O Milagre de Cristo" num espetáculo digno de ser assistido por todos os fans.

QUARTA-FEIRA, NO METRO PASSEIO, WILLIAM POWELL COM HEDY LAMARR EM "SUA EXCELENCIA O RE'U"

De "Crossroads", um enredo de forte expressão dramatica, fez a Metro Goldwyn Mayer um filme de grande luxo e valor, que é

Mr. Murray Silverstone

Mr. Murray Silverstone o novo diretor do Departamento Internacional da 20th. Century-Fox Inc.

Por uma comunicação oficial recebida de sua matriz, em Nova York, a 20th. Century Fox fez ciencia a Fox Filme do Brasil S. A. da nomeação do sr. Murray Silverstone, para o alto cargo de diretor do Departamento Internacional daquela Companhia, em substituição ao sr. Laudy Lawrence, que se retirou desta Empresa.

Mr. Murray Silverstone possue uma vasta experiencia em assuntos cinematograficos, tanto na parte administrativa, como na produção de filmes, pois que depois de ocupar por muitos anos o posto de diretor da United Artists, na Inglaterra, foi recentemente eleito para presidente daquela Companhia nos Estados Unidos.

Com a nomeação agora deste elemento de alto prestigio nos meios cinematograficos norte-americanos, pode a 20th. Century Fox contar em Mr. Murray Silverstone, com os seus prestimos de longa visão e experiencia para tão elevado cargo naquela Companhia.

REGINA
A rainha das aguas de Colonia
3604

No "Centro do Combatente Americano"

O embaixador Jefferson Caffery, visitou, ontem, á tarde, pela primeira vez, o "Service Men's Headquarters", que foi fundado, em dezembro de 1942, pela colonia norte-americana nesta capital. O fim colimado pelos membros da "American Society", ao criar o "Centro" foi plenamente alcançado. Os combatentes norte-americanos que o frequentam encontram ali um ambiente acolhedor e amigo, onde podem jogar bilhar, ping-pong, xadrez, tocar piano, violino, banjo ou acordeon, servir-se de refrescos, doces e sandwiches ou simplesmente ouvir musica de radio ou de vitrola, em palestra com os amigos da colonia estadunidense que frequentam o "Centro". Ontem, com o chefe da missão diplomatica norte-americana, visitaram o "Service Hen's Headquarters" as senhoras Mendonça Lima, Regis de Oliveira e Lia do Amaral, a senhorinha Regis de Oliveira e o sr. Assis Figueiredo, diertor da Divisão de Turismo do DIP, que percorreram todas as dependencias da sede, em companhia dos srs. Joseph F. Brown, James E. Marshall, James E. Montgomery. Geo W. Hufsmith, Robert Frank e das senhoras C. A. Silvester, e R. B. Holgate.

SABONETE
DORLY
Preço por preço é o melhor!
3603

O embaixador do Paraguai no Ministerio da Aeronautica

O ministro Salgado Filho recebeu, em seu gabinete, o general Ayala, embaixador do Paraguai, que se manteve por algum tempo em palestra com s. excia.

RADIOS
De qualquer marca e modelo, ARISTIDES SILVA lhe venderá com grandes descontos, á vista, facilitando um longo prazo. Temos oficina para consertos, por técnico competente. Telefone 43-1961, Rua Luiz de Camões, 51.
3373

Praça Tiradentes, 2 e 4
3606

Sociais

ANIVERSARIOS

Amando — Transcorre hoje a data natalicia do menino Amando, filhinho do sr. Amando da Rocha Viana e de sua esposa d. Clarice Sincorá Viana.

Aproveitando a passagem desta data, o aniversariante oferecerá uma mesa de doces aos seus amiguinhos.

— Faz anos hoje o sr. Manuel Correia Manhães, farmaceutico da A. Medico Cirurgica dos Empregados Municipais. Por esse motivo os funcionarios desta benemerita instituição vão lhe prestar uma significativa homenagem.

— Faz anos hoje o sr. Mario Justiniano Quintas, secretario da Escola Nacional de Veterinaria. O aniversariante que goza de um vasto circulo de amizades será por certo alvo de numerosas manifestações de simpatia.

— Transcorre hoje o aniversario natalicio do professor Paulo Gomes dos Santos, diretor do Instituto Renascença.

— Faz anos, hoje, o sr. Mario Bragança Alves, funcionario da administração do "Correio da Manhã", que por esse motivo receberá inumeras felicitações.

— Passa, hoje, a data natalicia do sr. Daniel Lane Borges, chefe de Seção da Leopoldina Railway nos Serviços de Abastecimento, aniversario que será muito festejado pelos seus auxiliares e pessoas amigas.

— Completa hoje, mais uma primavera, a menina Lucia Amelia da Rocha Niemeyer, filha do casal Jorge Braga Niemeyer e sra. Lucy da Rocha Niemeyer, os quais oferecerão em sua residencia em Teresopolis, uma lauta mesa de doces ás suas amiguinhas.

— Fazem anos, hoje:

Senhoras: d. Gilda Guinle, esposa do dr. Carlos Guinle; d. Laura dos Santos Amaral, esposa do sr. Antonio dos Santos Amaral;

— Senhores: dr. Pedro Lago, ex-senador federal; desembargador Martinho Garcez Caldas Barreto; drs. Carlos Castelo Branco, Raimundo de Castro Pereira Rego, Eduardo Ferreira da Rocha e sr. Guido Fontana.

REUNIÕES

Afim de eleger a nova diretoria da Associação Potiguar, para o periodo de abril de 1943 a maio de 1944, reunir-se-á em sua sede social, na proxima segunda-feira, ás 20 horas, o quadro associativo dessa entidade que congrega os riograndenses do norte residente nesta capital.

ALMOÇOS

O dr. Licinio H. Dutra foi homenageado ontem, com um almoço, no Ginastico Português, oferecido pelo professor Arnaldo de Morais, seus assistentes e varios outros medicos desta capital.

HOMENAGENS

Sra. Melo Matos — O juiz de menores dr. Saul de Gusmão baixou uma portaria elogiando a ação benemerita desenvolvida pela exma. sra. Francisca Barroso de Melo Matos que acaba de ser aposentada no cargo de inspetora daquele Juizado. Uma comissão composta do juiz, do juiz substituto, do curador e de comissarios efetivos, irá á Casa Maternal Melo Matos afim de fazer a entrega daquele significativo documento á viuva do saudoso juiz. A solenidade terá lugar hoje, ás 17 horas, fazendo parte da referida comissão os drs. Saul de Gusmão, Mourão Ruessell, Sá Antunes, Afonso Louzada e Joaquim da Silva Rosa.

VIAJANTES

Procedente de Buenos Aires, via Porto Alegre, chegou, ontem, pelo avião da Panair do Brasil, o sr. Franklin Johnton, diretor da revista "American Exporter", que se edita em Nova York, em inglês, português e espanhol.

— Pelo avião da Panair do Brasil, chegou, ontem, da cidade do Salvador, o general Julio Caetano Horta Barbosa, presidente do Conselho Nacional do Petroleo, que inspecionou varios trabalhos de exploração desse combustivel na Baía, inclusive em Itaparica, Candeias e Aratú.

FALECIMENTOS

José Almeida — Em São Pedro de Aldeia, Estado do Rio, faleceu, ontem, o sr. José Almeida, aos 49 anos de idade. O falecido foi inspetor escolar e funcionario da Fazenda. Era oficial da Reserva do Exercito e autor de uma Formula Sintetica de Judicatura e Fazenda, em que ora trabalhava. Era irmão do conhecido escritor e jornalista Mario José de Almeida e cunhado do nosso antigo confrade do "Jornal do Comercio", dr. Tomé Reis e do professor João Carlos de Almeida.

Música

"HINO AO CRISTO REI"

Elza Benavente, a inspirada pianista que tem conseguido grandes exitos em sua curta mas brilhante carreira artistica, lançará, dentre em breve, mais uma de suas apreciaveis produções, intitulada, "Hino ao Cristo Rei", cuja letra, tambem de sua autoria, é a seguinte:

Cristo reina em nossos corações.
(Bis).
"Cor de ouro é nossa lei
E' de ouro a nossa vida,
Em Jesus temos o Rei
De Jesus somos guarida.

Nossa Fé é poderosa
Brilha a estrada que a conduz
Na alegria fervorosa
De um dia ver Jesus".

A 7ª SINFONIA DE SCHUBERT NO PROXIMO CONCERTO DA O. S. B.

Indubitavelmente a Inacabada é a mais conhecida das paginas do romantico Schubert e a que goza de maior prestigio popular.

Entretanto, foi a 7ª Sinfonia que mereceu dos estudiosos o titulo de "Grande Sinfonia", em virtude de sua extraordinaria beleza e monumental estrutura.

E' esta obra o principal numero do programa do Grande Concerto que a Orquestra Sinfonica Brasileira realizará no proximo sabado, ás 17 horas, no Teatro Municipal, sob a regencia do maestro Eugen Szenkar.

Serão ainda executados "Marabá", de Francisco Braga; "Daphnis et Chloé", de Ravel; e a 1ª Rapsodia de Liszt.

— Para o concerto que a Orquestra Sinfonica Basileira realizará no proximo domingo, ás 10 horas da manhã, no Rex, o maestro Szenkar escolheu o seguinte programa: Brahms — 1ª Sinfonia; H. Oswald — Festa; Haydn Serenata (para orquestra de cordas); Schubert — Momento Musical n. 3; e Borodine — Dansas Polovitsianas.

CONSULTAS "5$000"
Olhos - Ouvidos - Nariz e Garganta — Dr. Fortunato
Especialista com pratica nos hospitais da Europa — Rua da Carioca, 6, 4.º andar das 12 ás 17 horas, diariamente.
3504

TEATRO

A comedia de hoje no Regina é "Burro de Carga" original de Ivo Pelay e foi adaptada á vida carioca pelo conhecido e apreciado "Broadcaster" Armando Louzada, o autor das famosas "cortinas sonoras" da Mayrink Veiga. Cazarré, Modesto, Heloisa, Helena, Rita Ribeiro, Luiza Satanela, Darcio Batista, Pepa Ruiz, Mario Lago, e todo o elegante conjunto da "boite" da Cinelandia têm magnifica atução na peça nova.

MARIA OLENEVA FOI PARA S. PAULO

Recebemos um gentil telegrama de despedidas de Maria Oleneva que ontem partiu para São Paulo, recebendo uma verdadeira apoteose das suas alunas e das familias cariocas. Oleneva, vai á capital paulista cumprir um honroso contrato com a Prefeitura daquela cidade de três anos, para dirigir a Escola de Ballados do Teatro Municipal. Está de parabens a cidade de São Paulo e de pezames a terra carioca, que se vê privada da genial creadora de sua escola de baile, a mais eficiente da America do Sul e ás vesperas de ter de contratar novamente, no estrangeiro, corpo de baile para as temporadas liricas.

VOCÊ SABIA

— que na sessão de segunda-feira, na Sbat não houve nenhum "bode"?

COISAS QUE INCOMODAM

O guarda-roupa novo do "Martir do Calvario".

O FILME DE HOJE

Mem de Sá — "No Mundo da Carochinha" — Heitor Muniz.

O CARTAZ DO DIA

SERRADOR — "Maria Fumaça", comedia, ás 20 e 22 horas, com Eva Todor.

RIVAL — "O Gato Comeu", comedia, ás 20 e 22 horas, com Jaime Costa.

REGINA — "Burro de Carga", comedia, ás 20 e 22 horas, com Modesto de Souza e Darcy Cazarré.

RECREIO — "Montanha Russa", revista, ás 20, e 22 horas, com Alda Garrido e Mary Lincoln.

O COMENTARIO DA NOITE

— Por que será que o Gastão Tojeiro tem tanta admiração pelo cantor Luiz Barreira, indagava o Cezar Brito ao seu colega Serra Pinto. E o Paulo Orlando, do lado, comentou:

— Porque ele é um rapaz "forte", "valente" e "bruto"...

Sociedade Anonima Imobiliaria A REDENTORA

ASSEMBLEIA GERAL ORDINARIA

São convidados os senhores acionistas a se reunirem em Assembléia Geral Ordinaria na sede social á Travessa do Rosario, 20, Loja, fundos, no proximo dia 25 de abril de 1943, ás 15 horas, afim de deliberarem sobre o balanço de 1942, relatorio da Diretoria, parecer do Conselho Fiscal e contas da administração referentes ao referido exercicio.

Rio de Janeiro, 13 de abril de 1943. — **Manuel Vieira da Costa Melo**, presidente. — **Benedito Ramos de Oliveira**, gerente.

3574

DESPERTE A BILIS DO SEU FÍGADO
E Saltará da Cama Disposto para Tudo
Seu fígado deve produzir diariamente um litro de bilis. Se a bilis não corre livremente, os alimentos não são digeridos e apodrecem. Os gases incham o estômago. Sobrevém a prisão de ventre. Você sente-se abatido e como que envenenado. Tudo é amargo e a vida é um martírio.
Uma simples evacuação não tocará a causa. Neste caso, as Pílulas Carter são extraordinariamente eficazes. Fazem correr esse litro de bilis e você sente-se disposto para tudo. São suaves e, contudo, especialmente indicadas para fazer a bilis correr livremente. Peça as Pílulas Carter. Não aceite outro produto. Preço: Cr. $ 3,00
3216

Homenagem ao Chefe do Governo No Museu Imperial

PETROPOLIS, 15 (A. N.) — Será prestada na proxima segunda-feira, no Museu Imperial, ao presidente Getulio Vargas, no ensejo do seu aniversario natalicio, uma expressiva homenagem. A's 14.30, por sugestão do funcionalismo desse estabelecimento cultural, será inaugurado o retrato do chefe do Governo, oferecido ao Museu pelo jornalista Vasco Lima.

Trata-se de um magnifico quadro a oleo da autoria do pintor patricio Monteiro Filho. Falará durante o ato, que terá a presença das figuras mais representativas de Petropolis, o sr. Alcindo Sodré, diretor do Museu.

"Show" Oferecido a Marinheiros Ingleses Na Cantina do Combatente

Os oficiais e marinheiros ingleses que ora se encontram nesta capital farão uma visita, amanhã, ás 17 horas, á Cantina do Combatente da Legião Brasileira de Assistencia, afim de agradecerem aos dirigentes daquele setor da instituição que é presidida pela sra. Darci Vargas o acolhimento de que têm sido alvo, ali, os marinheiros britanicos que passam pelo Rio.

Aproveitando a oportunidade, a Cantina do Combatente oferecerá aos visitantes um show especial em que tomarão parte Linda Batista, Barbosa Junior, Grande Otelo, Orlando Silva e o Conjunto Regional.

Não Obtiveram Registo No D. I. P.

Reuniu-se, ontem, o Conselho Nacional de Imprensa, sob a presidencia do diretor geral do D. I. P., major, Antonio José Coelho dos Reis, sendo tomadas resoluções em varios processos submetidos á sua consideração.

Por já existirem diversas publicações similares, nesta capital e em São Paulo, foram indeferidos os pedidos de registo da revista "Indicador Imobiliario do Rio de Janeiro", do Distrito Federal, e do boletim "Que fazer este mês", da capital bandeirante.

O pedido do "O Jornal de Santo Amaro", da cidade deste nome, no Estado de S. Paulo, para voltar a circular, foi igualmente indeferido.

Tiveram, ainda, seus registos negados, as revistas, "Planicie" e "America", que se pretendia editar nesta capital; "Maquinas Modernas" e "Mecanica Industrial", que deveriam ser editadas em São Paulo; o "Boletim de Propaganda Comercial", de Guaxupé, Minas Gerais, e o jornal "O Norte", de João Pessoa, Paraiba, onde já existem periodicos.

O Conselho mandou arquivar, por não caber mais recursos, uma vez que diversos pedidos de reconsideração já foram indeferidos, os processos de "Imprensa Israelita" e "Nova Conquista", desta capital e "Imprensa Policial", de São Paulo.

CAUTELA PERDIDA
Perdeu-se a cautela n. 542915 da Agencia Central da Caixa Economica.
3579

Cartaz do Dia

São Luiz, Capitolio e Carioca — "Balas Contra a Gestapo" (Warner) com Humphrey Bogart e Kaaren Verne. Horario: 2 — 4 — 6 — 8 e 10 horas.

Rian-Vitoria — "Mowgly, o Menino Lobo" (United) com Sabu e Patricia O' Rourke. Horario: 2 — 4 — 6 — 8 e 10 horas.

Imperio — "A Ceia dos Veteranos" (Metro) com o Gordo e o Magro. Horario: 2 — 3.40 — 5.20 — 7 — 8.40 e 10.20 horas.

Odeon — "Se a Lua Contasse" (Warner) com Jeffrey Lynn e Constance Bennet. Horario: 2 — 3.40 — 5.20 — 7 — 8.40 e 10.20 horas.

Pathé — "Primavera" (Metro) com Nelson Eddy e Jeanette Mac Donald. — Horario: 2 — 4 — 6 — 8 e 10 horas.

Rex — "Satan Janta Conosco" (Warner) com Bette Davis e Ann Sheridan. Horario: 2 — 4 — 6 — 8 e 10 horas.

Cine Gloria — "Desenhos Jornais e Variedades Cineac".

O. K. — "A Grande Valsa" (Metro Goldwyn com Fernando Gravet e Luise Reiner. Horario: 2 — 4 — 6 — 8 e 10 horas.

Metro Passeio — "Cumpre teu Dever" (Metro) com Robert Young e Marsha Hunt. Horario: 1|2 dia — 2 — 4 — 6 — 8 e 10 horas.

Metro Copacabana — "Ao Toque do Clarim" (Metro) com Wallace Beery. Horario: 2 — 4 — 6 — 8 e 10 horas.

Metro Tijuca — "Ao Toque do Clarim" (Metro) com Wallace Beery. Horario: 2 — 4 — 6 — 8 e 10 horas.

Plaza, Astoria, Olinda Ritz, Parisiense — "Idolo, Amante e Herói", (R. K. O.) com Gary Cooper. Horario: 2 — 4.30 — 7 e 9.30 horas. (2ª Semana).

Cineac-Trianon — "O ultimos jornais da guerra" — "Imprensa Animada Cineac" e "Desenhos Coloridos".

CENTRO

Colonial — "Pela Patria", "Coragem de Mulher" e Palco.

Opera — "Dois Caraduras de Sorte" e "Dentro de Shangai"

Metropole — "Ser ou Não Ser" e "Os Renegados de Oklahoma".

Primor — "Bambi" e "Dois Herdeiros e Um Trapaceiro".

Popular — "Falsos Patriotas", "Contrabando Humano" e "Comboio Transatlantico".

Floriano — "Tudo por um Beijo" e "Misterio Ferroviario".

São José — "Gestapo".

Iris — "Ilha dos Amores" e "Sargento Prodigio".

Ideal — "Um Cavaleiro da Noite".

Mem de Sá — "Flor dos Tropicos".

Lapa — "Uma Voz nas Trevas" e "Ceia Fatal".

D. Pedro — "Casa Maluca" e "Charlie Chan no Rio".

BAIRROS

Politeama — "Almas Rebeldes".

Guanabara — "Dois Fantasmas Vivos".

Floresta — "Samba em Berlim" e "Bandidos do Mar" (9º e 10º episodios).

Roxi — "Aventuras de Huck".

Pirajá — "Miss Annie Rooney".

Ipanema — "Casei-me com Um Nazista" e "Sargento Prodigio".

Americano — "Os Dez Cavaleiros de West Point".

Rio Branco — "Flores do Pó" e "Pernas Provocantes".

Centenario — "Minha Namorada Favorita" e "O Samba da Pelota".

Bandeira — "Sargento York".

Avenida — "Que Mundo Maravilhoso".

America — "Casei-me com um Nazista".

Guarani — "O Filho de Tarzan" e "Voando as Cegas".

Catumbi — "Lua Nova" e "O Polvo".

Apolo — "Minha Namorada Favorita" e "Uma Aventura por Dia".

São Cristovão — "Ser ou Não Ser".

Palacio - Vitoria — "Os Homens de Minha Vida" e "Esposa Emprestada".

Real — "O Fantasma de Frankenstein" e "Casa Maluca".

Jovial — "Miss Annie Rooney".

Tijuca — "Alem do Horizonte Azul" e "Juventude de Hoje".

Vila Isabel — "Sargento York".

Velo — "Entra na Farra" e "Valentia Adquirida".

Edison — "Rei da Alegria".

Grajaú — "Ilha dos Amores".

Haddock Lobo — "Dois Caraduras de Sorte" e "Dentro de Shangai".

Maracanã — "Alem do Horizonte Azul".

Fluminense — "As Mulheres" e "Balas Para Bandidos".

SUBURBIOS (Central)

Mascote — "Falsos Patriotas" e "Que Par de Botas".

Meyer — "Estrada de Santa Fé" e "A Bela e o Monstro".

Para Todos — "Irmãos Marx no Circo" e "Zombie, a Legião dos Mortos".

Beija Flor — "Tudo por Um Beijo" e "Desfile Triunfal".

Quintino — "Os Dez Cavaleiros de West Point" e "Juventude de Hoje".

Piedade — "Isto Acima de Tudo".

Alfa — "Fantasma Assassino" e "Cante Outra Vez".

Modelo — "Isto Acima de Tudo".

Madureira — "Gestapo" e "Os Renegados de Oklahoma".

Moderno — "As Namoradas da Marinha" e "No Mundo da Carochinha".

NITERO'I

Odeon — "Abandonados".

Imperial — "Sucedeu no Carnaval" e "Cidade sem Justiça".

Eden — "Dois Fantasmas Vivos" e "Estrada de Burma".

PETROPOLIS

Capitolio — "Ela e o Secretario".

Capitolio — "Contra Espionagem".

Compls. Nacionais: Cinedia Revista Serie A n. 12 — Paisagens Nordestinas — Recuperando Energias — Paranaedismo (Com.)
2ª FEIRA ASTORIA · PLAZA OLINDA · RITZ
3601

CABELOS BRANCOS... Envelhecem
JUVENTUDE ALEXANDRE
Faz desaparecer e EVITA-OS SEM TINGIR
3502

Producção Comercio e Finanças

Cristal de Rocha em Goiaz

ALGUEM já disse que estamos vivendo a epoca da mineralogia. Goiaz, como sabem, possue, nas entranhas de suas terras, quase todos os minerios hoje utilizados na industria belica, razão por que já está chamando a atenção do mundo para o seu enorme potencial de materias primas.

Falemos, agora, porem, do cristal de rocha, cuja exportação no Estado, nestes ultimos tempos, vem tomando um vulto digno de especial referencia.

No comercio internacional de cristais, Madagascar foi sempre um grande concorrente do Brasil, se bem que o seu quarzo hialino seja, como é notorio, de inferior qualidade.

O cristal goiano, oferece seis tipos diferentes, é considerado pelos tecnicos brasileiros, norte-americanos e ingleses como sendo o melhor do mundo.

Antes da guerra, a nossa produção se destinava, na sua quase totalidade, á Alemanha, Japão e Inglaterra. Hoje, porem, o nosso maior comprador são os Estados Unidos, que vem pagando por nosso produto preços excepcionais.

Com a guerra o consumo de cristal de rocha aumentou em todo o mundo, consideravelmente, pelo motivo do quarzo hialino ser insubstituivel para radios e televisão, telefonia, aparelhos de escuta de profundidade, de balisticas, de medida de detonação, instrumentos de precisão, de laboratorios, enfim, tem esse minerio, atualmente, uma infinidade de aplicações na industria moderna.

CAPACIDADE DAS JAZIDAS GOIANAS

Goiaz possue cristal de rocha em quase todos os seus municipios. Os maiores depositos, porem, estão localizados na Serra dos Cristais, no Sul do Estado e a 172 quilometros da estrada de ferro, e no setentrião goiano, principalmente, nos municipios de Cavalcante, São José do Tocantins, Porto Nacional, Santa Maria, Araguaia, Santana, Arraias, etc. Essas reservas cristaliferas ocupam leguas e leguas de extensão, são inesgotaveis, pelo que podemos afirmar que Goiaz possue cristal de rocha para abastecer o mundo por varias dezenas de anos.

EXPLORAÇÃO

O cristal goiano é encontrado na generalidade, á flor da terra, fato esse que torna a sua extração facil, grandemente remuneradora e ao alcance de quarquer garimpeiro. As maiores escavações existentes no Estado estão em Cristalina, onde o quarzo hialino vem sendo explorado ha mais de seculo, e não vão alem de trinta metros de profundidade. Os processos ainda utilizados são os rotineiros, apesar disso os depositos goianos estão oferecendo uma capacidade de produção admiravel, o que tem canalizado para o Estado, mensalmente, varios milhões de cruzeiros.

Trabalham, atualmente, em todo o Estado, na extração desse importante minerio cerca de 17 mil garimpeiros, notando-se que esse numero se eleva dia para dia, com a chegada de novos trabalhadores, vindos, principalmente, dos Estados de Baía, Maranhão Piauí, Ceará e Minas.

O sistema de trabalho que mais prevalece nos garimpos é o de meia praça, em que determinada pessoa fornece alimentação e dinheiro por adiantamento aos garimpeiros, com a condição de ser dividido em partes iguais, o produto extraido. Ha tambem quem dirija grupos de trabalhadores, pagando diarias, com direito a toda a produção.

Os proprietarios dos terrenos onde estão localizadas as jazidas, limitam-se a cobrar apenas uma pequena percentagem sobre o cristal extraido. Acontece, porem, que grande parte do cristal goiano está situada em terras pertencentes ao Estado, (devolutas), que nada cobra pela exploração, e ainda o interventor Pedro Ludovico procura proporcionar aos garimpeiros, por intermedio de seus prefeitos, todas as facilidades permitidas e ao seu alcance.

Muita gente, em Goiaz, tem-se enriquecido da noite para o dia, com negocios de cristal. Conhecemos casos de pessoas que em poucos meses ganharam importancia superior a um milhão de cruzeiros.

Em todos os garimpos ha grande numero de compradores, muitos deles representando importantes empresas do Rio e mesmo norte-americanas.

Para citar apenas um exemplo, dentre muitos, que evidencia a capacidade da produção de nossas jazidas, basta registar aqui que não ha muito, num garimpo da Chapada dos Veadeiros, (Municipio de Cavalcante), num "vieiro" descoberto, foram extraidos cristais, numa só semana, em valor superior a 700 mil cruzeiros.

Naquela região, tambem foram encontrados ultimamente, dois blocos do precioso minerio, um de 20 e outro de 120 quilos, vendidos depois na capital da Republica, a elevado preço.

O cristal goiano tem alcançado na praça do Rio de Janeiro cotação superior a mil cruzeiro por quilo, notando-se que para os blocos maiores ha um preço todo especial.

EXPORTAÇÃO

A exportação de cristal de rocha em Goiaz constitue ainda serio problema. Essa produção vem sendo, na sua quase maioria, transportada em caixotes, surrões de couro crú, em caminhões, até a estrada de ferro "Goiaz", e daí embarcada para o Rio. As viagens para as jazidas do Norte, notadamente, agora, por ocasião da epoca chuvosa, tornam-se penosissimas, apesar disso, a exploração do cristal prossegue ali com intensidade. Já se cogita de rasgar naquela região grandes rodovias, que constituirão, para o caso, medida solucionadora.

Estuda-se, tambem, a possibilidade de se fazer o transporte do valioso minerio em aviões. Algumas experiencias já foram realizadas, entre o Rio e este Estado, nesse sentido com resultados economicos satisfatorios.

Agora, segundo noticiou a imprensa, trata-se na America do Norte da organização de grandes comboios aereos, que, ligando o Rio de Janeiro aos Estados Unidos, passarão em Goiania, afim de receber nesta capital e em outros pontos de Goiaz, o cristal e outros minerios estrategicos, destinados aos mercados consumidores da Terra do Tio Sam.

(Do nosso correspondente, em Goiania).

Companhia Nacional de Armazens Gerais

Rua da Candelaria, 9 - 9.°, s. 912

RELATORIO DA DIRETORIA A SER APRESENTADO EM ASSEMBLÉIA GERAL ORDINARIA A REALIZAR-SE EM 27 DE ABRIL DE 1943

Senhores Acionistas.

Em observancia aos dispositivos estatuarios e legais, submetemos á apreciação dos senhores acionistas, com o parecer do Conselho Fiscal, as contas relativas ao exercicio de 1942, constantes do balanço encerrado em 31 de dezembro desse ano e da demonstração da conta de Lucros e Perdas.

Ficamos, outrossim, á inteira disposição dos senhores acionistas para quaisquer outros esclarecimentos.

A' Assembléia competirá eleger o Conselho Fiscal para o ano de 1943, fixando os honorarios.

Rio de Janeiro, 15 de abril de 1943.

Ary Brum — Diretor-Presidente.

BALANÇO ENCERRADO EM 31 DE DEZEMBRO DE 1942

ATIVO:

Imobilizado:		
Imoveis	801.049,90	
Moveis e Utensilios	18.581,30	
Reconstrução do Armazem da Praia de São Cristovão, 227-231	159.780,20	979.411,40
Disponivel:		
Caixa		3.255,60
Realizavel:		
Contas Correntes		54.435,50
Compensação:		
Caução da Diretoria		20.000,00
	Cr$	1.057.102,50

PASSIVO:

Não exigivel:		
Capital	230.000,00	
Fundo de Depreciação	17.836,10	
Fundo de Reserva	3.281,80	
Fundo de Previsão	6.563,70	257.681,60
Exigivel:		
Contas Correntes	63.284,40	
Obrigações a Pagar	660.000,00	
Inst. Ap. e P. Emp. Transp. e Cargas	295.80	
Legião Brasileira de Assistencia	49,40	
Percentagem da Diretoria	3.281,80	
Dividendos	13.800,00	
Imposto de Renda	3.938,20	744.649,60
Compensação:		
Titulos Caucionados		20.000,00
Saldo para 1943:		
Lucros e Perdas		34.771,30
	Cr$	1.057.102,50

DEMONSTRAÇAO DA CONTA "LUCROS E PERDAS" EM 31 DE DEZEMBRO DE 1942

	Debito Cr$	Credito Cr$
a Despesas Gerais	193.658,80	
a Fundo de Depreciação	17.836,10	
a Percentagem da Diretoria ..	3.281,80	
a Fundo de Reserva	3.281,80	
a Fundo de Previsão	6.563,70	
a Imposto de Renda	3.938,20	
a Dividendos	13.800,00	
a Saldo para 1943	34.771,30	
de Taxas Diversas		221.498,40
de Sublocações		18.000,00
de Alugueis		37.633,30
	Cr$ 277.131,70	277.131,70

Rio de Janeiro, 15 de abril de 1943.

Ary Brum — Diretor-Presidente.

Orlando Alves — Guarda Livros, Reg. N. 34.193.

COMPANHIA NACIONAL DE ARMAZENS GERAIS

Rua da Candelaria, 9 — 9.° - s. 912

PARECER DO CONSELHO FISCAL

Os membros do Conselho Fiscal da Companhia Nacional de Armazens Gerais, abaixo assinados, tendo examinado devidamente as contas e atos da Diretoria, relativos ao exercicio de 1942, e verificado a sua exatidão e regularidade, em face dos estatutos e da contabilidade e documentos respectivos, são de parecer que sejam aprovados ditos atos e contas.

Rio de Janeiro, 15 de abril de 1943.

Osmar Carlos de Oliveira
Arthur Fernandes
Carlos B. Wigg Sobrinho

3.608

VOCÊ, FORD e a GUERRA

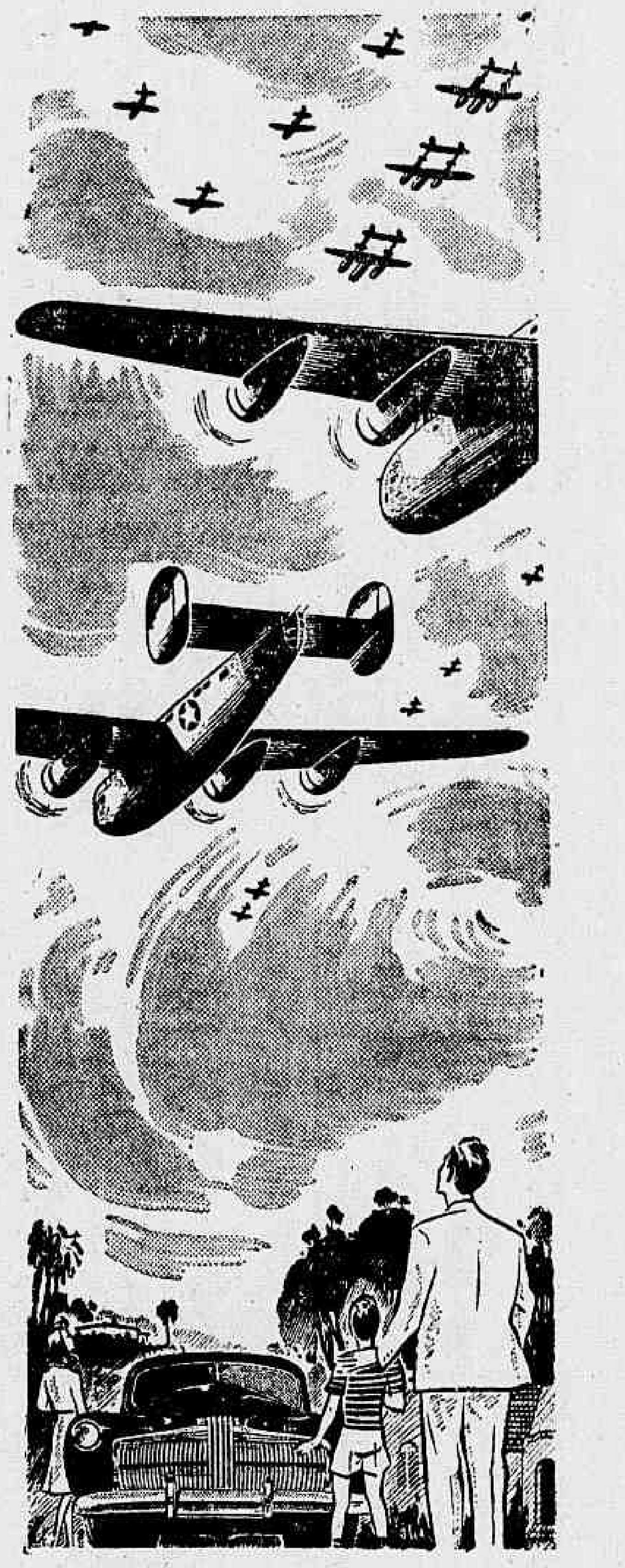

NA guerra, muito mais do que na paz, o transporte constitue uma necessidade vital. Longe das zonas de combate, nós podemos tomar um ônibus, um bonde... ou mesmo ir a pé. Mas nas frentes de batalha, do transporte depende, sob as razões mais diversas, a própria vitória.

A Ford Motor Company lamenta que as emergências naturais da situação que atravessamos nos privem das facilidades e do conforto que os seus carros sempre nos asseguraram. Está, porém, convencida de que todos os automobilistas compreendem que a falta de produtos que se faz sentir é resultante da gigantesca tarefa que pesa sobre seus ombros: garantir o transporte aéreo e terrestre das forças das Nações Unidas. E esta colaboração no esforço de todos os povos livres é moral e materialmente tão grande, que absorve integralmente toda nossa capacidade de trabalho.

FORD MOTOR COMPANY

"QUEM AMA A LIBERDADE TRABALHARÁ POR ELA"

3607

OURO COMPRADO

	GRAMAS
Ontem	
Desde 1º do mês ..	88.330.906
Total.	88.330.988

CAFÉ

TIPO 7 — Cr$ 26,80

O mercado de café disponivel, funcionou ontem, calmo e com os preços inalterados.

O tipo 7, foi cotado a base de Cr$ 26,80 por 10 quilos, na tabua e não houve, vendas

Fechou calmo.

COTAÇÕES POR 10 QUILOS

	Cr$
Tipo 3	28,80
Tipo 4	28,30
Tipo 5	27,80
Tipo 6	27,30
Tipo 7	26,80
Tipo 8	26,30

PAUTA:

Estado de Minas: (Mensal):	
Café comum	2,30
Café fino	4,10
Estado do Rio: (Semanal):	
Café comum	2,20

MOVIMENTO ESTATISTICO

Entradas, 10.828. Embarques, nada. Consumo local, 600. Estoque, 321.693 sacas.

EM SANTOS

Funcionou nominal

— Entradas, 20.167. Embarques, nada. Estoque, 1.450.440. Despacho, nada. Passagem, 24.109 sacas

EM VITORIA

Funcionou firme, cotando-se o tipo 7/8 a Cr$ 24,90, por 10 quilos.

— Entradas, nada. Saidas, nada. Estoque, 163 612 sacas.

ALGODÃO

EM PERNAMBUCO

Funcionou estavel:

PREÇOS:

Matas: tipo 5, Cr$ 72,00. Sertões: tipo 5, Cr$ 82,00, por 10 quilos

— Entradas, 7.193. 1º de setembro, 6.458.904. Estoque, ... 6.541.538. Exportação, nada. Consumo local 56 000 fardos.

ALGODAO EM S. PAULO

Compradores: Contratos

Abertura:	A. Cr$	C. Cr$	Novo Cr$
Em abril ..	—	66,10	—
Em maio ..	63,60	67,00	—
Em junho ..	64,40	67,50	—
Em julho ..	65,40	68,00	68,20
Em outubro .	—	—	70,20
Em dezembro	—	—	70,80
Em janeiro .	—	—	71,40
Em março ..	—	—	71,70
Mercado: ..	Est.	Est.	Est.

PREÇOS DO DISPONIVEL

	Compradores:
Tipo 4	Cr$ 70,50
Tipo 3	Cr$ 67,50
Tipo 6	Cr$ 63,00

EM NOVA YORK

Abertura — Funcionou estavel, com alta de 2 a 7 e baixa de 5 a 8 pontos.

COTAÇÕES — Maio 20,10; julho 19,97; outubro 19,90; dezembro, 19,90; janeiro n/c. e março 19,88.

AÇUCAR

EM PERNAMBUCO

Funcionou estavel:

COTAÇÕES — Por 60 quilos: — Usina de 1.ª, Cr$ 65,00 Refinado de 1.a, Cr$ 68,00 Cristais, ... Cr$ 60,00 Demerara, Cr$ 54,00; 3.ª Sorte, Cr$ 46,00; Somenos, ... Cr$ 48,00 e Mascavos, Cr$ 40,00

— Entradas, 5.746. 1º de setembro, 1.288 951 Estoque, ... 2.241.618. Exportação, 193.337 sacos.

RAIOS X

Exames radiologicos em residencia

Drs. Victor Côrtes e Renato Côrtes

Diariamente das 8 ás 12 e 14 ás 18 horas

R. Araujo Porto Alegre, 70-9.° andar

Tel. 22-5330

1027

Mercado de Genero

O mercado de generos alimenticios funcionou ontem, com os seguintes negocios:

	Entradas	Saidas
Feijão	3	180
Farinha	400	134
Milho	4 437	—
Arroz	1.666	345
Açucar	690	—
Cebolas	—	—
Banha	699	54
Xarque	904	—
Batatas	—	—
Manteiga	6.092	—

Vai servir na Comissão de Marinha Mercante

Afim de servir na Comissão de Marinha Mercante, foi posto pelo ministro da Marinha á disposição do Ministerio da Viação o capitão de corveta Fernando de Saldanha Gama Frota.

Credito Brasileiro S. A.

CASA BANCARIA

2.ª Convocação

A Diretoria comunica que a Assembléia Geral Ordinaria, se realizará no dia 22 do corrente ás 14 horas, em sua sede á Travessa do Ouvidor n.º 8 2.° andar, em 2.ª convocação. Ordem do dia: Apresentação de contas da Diretoria, discussão do balanço, parecer do Conselho Fiscal, Renuncia de dois Diretores e eleição dos substitutos e dos membros do Conselho Fiscal.

Rio de Janeiro, 13 de Abril de 1943.

Pela Diretoria

Luiz Cardoso Martins

(Gerente)

3577

CAMBIO

O mercado de cambio funcionou ontem, calmo e inalterado.

O Banco do Brasil, afixou, ontem para as suas cobranças e de outros bancos, cotas e remessas para importação, as seguintes taxas:

A vista:

	Cr$	
Libra	79,58	9/16
Dolar	19,63	
Franco suiço	4,63	
Escudo	0,80	
Coroa sueca	4,72	
Peso chileno	0,63	3/8
Peso argentino	4,75	3/16
Peso uruguaio	10,42	13/16

O Banco do Brasil para comprar as letras de cobertura, afixou as seguintes taxas:

MERCADO LIVRE

	Cr$	
Libra	78,46	7/16
Dolar	19,47	
Escudo	0,79	
Peso chileno	0,59	15/16
Peso argentino	4,69	
Peso uruguaio	10,15	7/16
Franco suiço	4,52	3/16
Coroa sueca	4,63	1/16

MERCADO OFICIAL

	Cr$	
Libra	66,49	1/2
Dolar	16,50	
Escudo	0,67	1/4
Franco suiço	3,85	
Coroa sueca	3,93	3/8
Peso uruguaio	8,60	1/2

CAMBIO LIVRE ESPECIAL

	Cr$	
Dolar (compra)	20,00	
Dolar (venda)	20,50	
Libra (compra)	78,40	7/16
Libra (venda)	79,58	9/16

COBERTURA AOS BANCOS

	Cr$	
Libra (venda)	78,88	9/16
Libra (compra)	78,46	7/16

REPASSE AOS BANCOS

	Cr$	
Libra (oficial)	66,78	3/8
Dolar (oficial)	16,58	

OURO FINO

O Banco do Brasil comprava o ouro fino na base de 1.000 por 1.000 ao preço de Cr$ 23,30, por grama.

O INTRÉPIDO GENERAL CUSTER

(The Died With Their Boots On) Super-Produção da Warner — Direção de Raoul Walsh — Musica Max Steiner

— (Especial Para o DIARIO CARIOCA) —

Beth, dias depois recebe Custer em sua residencia, pretendendo apresentá-lo ao pai, pois ambos já formaram planos de levar avante seu romance, estando o militar desejoso de chegar depressa a general e poder ganhar o suficiente para o matrimonio. Acontece, porem, que em caminho da casa de sua pequena, Custer entrara numa taberna, ali encontrando outros militares, com os quais bebe e canta alegremente, escandalizando justamente o sr. Bacon, pai de Beth, que o julga um libertino. Aborrecido Custer revida ao insulto, dizendo duras verdades ao velhote... Este, cheio de colera, sabendo que Custer namorava a filha, proibe esta de tornar a vê-lo, o que, entretanto, não consegue inteiramente, pois os enamorados tornam a se encontrar e a combinar planos para o futuro. (Continúa amanhã)

INEDITORIAIS

AS COMPANHIAS SIDERURGICAS PERANTE A LEI

A Situação da «Companhia Siderurgica do Brasil»

A Campanha Deflagrada Pela Revista "Diretrizes" Não Atingiu Essa Companhia -- A Origem Duma Publicação Contra o "Brasil" -- A Palavra do Seu Superintendente, Cel. Elpidio Martins, a Respeito, Através de Uma Carta a Um Agente da Companhia, Numa Cidade de Santa Catarina

Ainda repercute no espirito publico o efeito da ofensiva desencadeada pela revista "Diretrizes" contra as companhias siderurgicas em geral.

A revista carioca, nos diferentes numeros em que focalizou esse palpitante assunto, não fez a mais leve referencia á "Companhia Siderurgica do Brasil".

Acontece, porem, que, de uma transcrição feita pelo "Correio do Povo", do "Diario de São Paulo", aparece uma alusão á "Brasil". Tendo chegado, ontem, de Curitiba o nosso amigo e velho colaborador do DIARIO DE NOTICIAS, cel. Elpidio Martins, superintendente dessa entidade comercial, e sabendo que s. s. estivera no Rio e S. Paulo, a serviço da mesma, quando se deu a eclosão da critica de "Diretrizes", julgamos oportuno ouvi-lo a respeito, no intuito deste jornal concorrer para a elucidação dos fatos.

Foi com esse objetivo que comparecemos á residencia de s. s.. Recebidos gentilmente, o coronel Elpidio Martins ponderou-nos que viajara meio adoentado e que, sobre o assunto em questão, nada mais podia dizer alem do que articulara em uma longa carta a um seu agente de Mafra, cidade do Estado de Santa Catarina.

"Os fatos sobre os quais o DIARIO DE NOTICIAS, disse, desejaria ouvir-me, estão aí todos abordados, exceto a transcrição feita pelo "Correio", coisa ainda de que eu não tinha conhecimento.

Se acharem que essa carta substitue a entrevista publiquem-na".

E' o que fazemos abaixo, chamando a atenção do publico para esse documento, pois sobejam nele os esclarecimentos, necessarios ao bom julgamento do momentoso assunto, esclarecimentos esses que evidenciam plenamente a razão da "Companhia Siderurgica do Brasil" não ter sido atacada pelas "Diretrizes", direta nem indiretamente, visto como não pode pairar a mais leve duvida sobre a legalidade de sua existencia e quanto á honorabilidade dos seus fundadores.

Eis a carta do superintendente da "Brasil".

"Curitiba, 10 de março de 1943.

AO SR. SEBASTIAO AZEVEDO

MAFRA — ESTADO DE SANTA CATARINA.

Distinto amigo. — Saudações.

Acuso recebida sua carta de 2 do fluente.

Chegou-me ás mãos ás vesperas de uma partida para S. Paulo, razão por que, acrescida de afazeres multiplos aqui, depois de meu retorno, só hoje me é dado o prazer de respondê-la.

Vou procurar usar de sintese porque, acredite v. s., sua missiva me daria margem a dilatadas explanações.

Trata ela de 4 pontos:

a) — Campanha deflagrada pela revista "DIRETRIZES" contra companhias siderurgicas;

b) — atitude assumida a respeito pelas autoridades publicas, locais aí;

c) — atitude identica a essa dos subscritores de ações de tais companhias, inclusive da BRASIL;

d) — atitude de v. s. em face dessas duas.

Esquematizada assim a materia, provavel é que eu me cinja ao programa de inicio traçado, me conserve no circulo da sintese, e não me entregue á analise vasta, profunda que o assunto comportaria, pois creia v. s., ele teria de ser olhado através mesmo até do estado social contemporaneo do povo brasileiro.

As consequencias promanantes do temporal desencadeado pela "DIRETRIZES" bastariam para justificar as considerações que eu espendesse sobre o nexo entre esse estado e a confusão gerada no espirito desprevenido dos que não raciocinaram e se entregaram á impressão do primeiro momento.

Mas, atenhamo-nos ao itinerario que me propuz percorrer.

Quanto ao item inicial:

— Campanha das "DIRETRIZES" contra companhias siderurgicas.

Começarei repetindo ao amigo as seguintes palavras do nosso colega DR. MARCIO DE ASSIS BRASIL em entrevista publicada pela imprensa de São Paulo e Rio, transcrita tambem pela revista "A REPUBLICA", de que lhe envio um exemplar:

"MUITO UTIL EM PRINCIPIO, DELA PODEM, ENTRETANTO, ADVIR MALES MAIORES. E' PRECISO PONDERAR E DISTINGUIR".

MUITO UTIL, digo eu tambem, e PATRIOTICA mesmo, porque é preciso separar o joio do trigo, é preciso precaver o povo contra as burlas, sofismas, embustes, cinismos, audacias e canalismos mesmo que por aí pompeiam, fenomenos esses apontados em minha carta-circular de 5 de dezembro ultimo, em a qual eu declaro que "o templo da siderurgia, desgraçadamente, já tem alguns vendilhões que dele precisam ser enxotados a chicote".

MALES MAIORES, realmente, podem advir porque a generalização absurda levaria o publico á confusão e entorpeceria o concurso que ele precisa dar ao Governo para a solução total do magno problema siderurgico, colaboração essa a que aludimos em nosso Prospecto e a que se ateve tambem o excelso criador do Estado Novo, quando criando a ciclópica "Companhia Siderurgica Nacional" determinou que metade do seu capital oferecido á subscrição publica.

Esse capital, TODO ele, o Governo poderia te-lo tomado, mas é que urgia interessar o povo na solução do problema, urgia despertar o seu sentimento patriotico, urgia demonstrar-lhe que a criação da siderurgia é que nos vai dar a independencia de verdade, porque ela vai propiciar-nos a nossa emancipação economica e fornecer-nos o alicerce unico, absoluto, insofismavel, incontrastavel de nossa soberania nacional, precaria, até aqui ante á grandeza apenas da nossa imensidão geografica, á opulencia das nossas riquezas naturais, á formosura dos aspectos fisicos do territorio, á uberdade invejavel da gleba, o patriotismo indesmentido dos que nasceram na Patria ditosa de CAMARÃO e HENRIQUE DIAS, TIRADENTES e FELIPE DOS SANTOS, PEDRO I e BONIFACIO, PEDRO II e CAXIAS, FLORIANO, DEODORO e BENJAMIN, RUI, CASTILHOS, PRUDENTE, MURTINHO e CAMPOS SALES, GASPAR MARTINS, BORGES DE MEDEIROS e ASSIS BRASIL, RODRIGUES ALVES, RIO BRANCO e AFONSO PENA, SIQUEIRA CAMPOS E NEWTON PRADO, FRANCISCO CAMPOS, GÓIS MONTEIRO, EURICO DUTRA e, como uma sintese perfeita de todos dessa galeria, encarnando soberbamente a bravura deles, o civismo imaculado, o amor entranhado ao seu país a dedicação extremada á sua Patria, o anelo de vela grande, livre, prospera, forte, respeitada e feliz: GETULIO VARGAS.

Mas a "COMPANHIA SIDERURGICA NACIONAL", sozinha, não poderá constituir a solução absoluta do problema maximo da atualidade brasileira, como o Banco do Brasil, sozinho, não é a solução integral do problema bancario e o Loide Brasileiro, sozinho, não é a solução total da navegação mercantil.

Tal como ocorre com a "Companhia Siderurgica Nacional", metade do capital do BANCO DO BRASIL é do Tesouro Nacional, é do Governo, metade do capital do Loide tem esse mesmo dono.

Mas ao lado do BANCO DO BRASIL, quantos bancos existem neste país?

Ao lado do Loide, quantas Companhias de navegação mercante?

E se aludissemos mesmo a material belico?

Não só os nossos arsenais militares o estão fabricando, senão que tambem fabricas particulares.

A criação suprema do egregio CONSOLIDADOR DA UNIDADE NACIONAL, o presidente GETULIO VARGAS, foi a entidade, foi a instituição, foi a SIDERURGIA NACIONAL.

Daí surgiu, como pioneira, como precursora, como primeira desbravadora do terreno, com finalidade mais do que comercial e economica, e sim PATRIOTICA, como um convite, um chamamento, um apelo, um incitamento ao civismo brasileiro, daí nasceu, dizia eu, a Companhia Siderurgica Nacional, mas ela constitue, ou melhor, ela concretiza o estado maior do exercito da instituição arquitetada pelo presidente nacionalista.

A tropa, o elemento combatente, a infantaria, a artilharia, os tanques, os aviões, isso tudo será constituido das compapanhias particulares.

Que se impõe, porem, para o funcionamento destas?

Abordo a esta altura, diretamente, o item a) do objetivo esquematizado desta carta

A campanha de "DIRETRIZES" concentra-se, resume-se toda em dois pontos:

1º — legalidade das atuais companhias formadas depois da "NACIONAL";

2º — idoneidade dos seus fundadores.

Quanto ao 1º:

Remeto ao amigo o Decreto n. 8 244, de 19 de novembro de 1940, do Governo Federal.

Consta de modo precipuo, do texto desse Decreto. AUTORIZAÇAO PREVIA PARA RECORRERMOS A' SUBSCRIÇÃO PUBLICA PARA FORMAÇÃO DE PARTE (de parte, apenas, veja bem o amigo) DO CAPITAL.

Que Companhia, prezado amigo, estará mais legalmente, mais moralmente, mais juridicamente autorizada a constituir-se no Brasil?

Será esse Decreto uma ilusão?
Ele constituirá uma mentira?
Um brinquedo será ele?

Pelo amor de Deus! caro amigo, a nossa "BRASIL" me está matando, exaurindo me está ela as derradeiras energias fisicas que me sobravam, mas eu darei mais uma carga, irei ao fim, eu deixarei este Brasil idolatrado onde a vida é tão doce e bela e digna de ser vivida, eu irei ao sacrificio ultimo mas morrerei abraçado e bendizendo a bandeira da nossa Companhia, como se nela visse um daqueles 18 farrapos gloriosos que levaram os "ILUMINADOS DE COPACABANA" a dar a vida pela gloria e pela felicidade da Patria.

Materia, pois, translucidamente pacifica é a legalidade da nossa ação.

O Decreto que a ampara é de uma contextura insofismavel.

Quem o assina, quem o baixou, quem o outorgou?

Assinou-o, baixou-o, outorgou-o o mesmo homem que criando a GRANDE SIDERURGIA, criou a "COMPANHIA SIDERURGICA NACIONAL".

E esse homem foi o mesmo que, percebendo impor-se a necessidade de abandonarmos MONTESQUIEU e PLATÃO, HAMILTON, JEFERSON, JAY e outros, e ficarmos em companhia de ALBERTO TORRES, EUCLIDES DA CUNHA, OLIVEIRA VIANA, ALCIDES GENTIL, MOTA FILHO, CASSIANO RICARDO, MARIO PINTO SERVA e tantos outros espiritos superiores que nos aconselharam olhar a REALIDADE BRASILEIRA e desprezar as teorias exoticas que se não equacionavam com os imperativos solares dessa realidade, assinou, baixou, outorgou a modelar CONSTITUIÇÃO de 10 de novembro de 1937, salvando-nos da ruina, da anarquia, da decomposição, do utopismo, da fantasia, do lirismo politico e, quiçá, da tutela estrangeira.

Razão, pois, assiste á "DIRETRIZES" quando increpa as companhias siderurgicas a sua atuação ilegal.

Claudica apenas a brilhante revista quando parece generalizar a acusação e não exetuar as companhias que iniciaram a sua existencia, como a nossa, respeitando antes de tudo a lei para se lançarem.

E emprego o verbo parece porque "DIRETRIZES" em verdade não generaliza a censura, ela mesma admite a existencia de companhias siderurgicas legais e honestas funcionando no país, tanto que em seu Numero 111, de 3 do fluente, voltando á campanha em tão boa hora encetada, diz:

"Parece-nos que chega de perguntas. Esperemos agora que venham as respostas. Queremos fatos e não palavras. A confusão só pode prejudicar as companhias verdadeiramente honestas e legalmente constituidas e uma das razões fundamentais de nossa campanha "EVITAR, JUSTAMENTE, QUE ESSA CONFUSÃO SE PROLONGUE".

Aí tem v. s. a opinião insuspeita do proprio orgão acusador.

Ele reconhece exceções e uma delas, a mais positiva, a mais incontroversa, a mais clara e indiscutivel é aquela COMPANHIA que quando foi preliminarmente á presença do Governo para se organizar disse em seu Prospecto que lhe foi submetido a julgamento:

"Cumpre ao povo secundar a ação dos dirigentes oficiais.

E' o que nos propomos fazer, na medida de nossas forças, criando a "COMPANHIA SIDERURGICA DO BRASIL" cujas bases fundamentais apresentamos hoje á acatada apreciação publica, Companhia essa que estamos no firme proposito de levar á constituição definitiva, TÃO PRONTO HAJAMOS SATISFEITO OU LOGRADO ATINGIR AS INSOFISMAVEIS FORMALIDADES LEGAIS EXIGIDAS PARA A CONCRETIZAÇAO DE TÃO TRANSCENDENTE EMPREENDIMENTO.

Nada, pois, a esse respeito temos a invetivar á "DIRETRIZES".

Louvores é que lhe temos a tecer visto como antes dela já nós em nossa circular de 5 de dezembro, a que nos referimos, aludindo aos vendilhões que infestavam o templo da SIDERURGIA, escreviamos:

"Afim de que o amigo tenha uma idéia disso, acentuo apenas o seguinte:

Para uma companhia siderurgica poder constituir-se RECORRENDO A' SUBSCRIÇÃO PUBLICA, é fundamental, é impreterivel, é essencialissimo que tenha Decreto do Governo Federal cedendo a necessaria autorização previa, como clara, transparente, insofismavel, cristalinamente exigem o artigo 63 da Lei das sociedades anonimas e o artigo 6º do Codigo de Minas".

Pois bem, pasme disto! ha uma, ou duas companhias, se me não engano, que estão tirando dinheiro do povo sem estarem amparadas por um Decreto imprescindivel.

E' um caso tipico do Tribunal de Segurança, esse providencialissimo orgão criado pelo nosso grande presidente para amparar a economia popular e prover á Segurança do Estado".

Encaro agora o 2º ponto da campanha de "DIRETRIZES" — a idoneidade dos fundadores das companhias em apreço.

Não quero apreciar a circunstancia, só por si decisiva, do Governo ter baixado o Decreto n. 8.244, de 19 de novembro de 1940, sob cujo amparo a "COMPANHIA SIDERURGICA DO BRASIL" se está constituindo.

Esse Decreto só foi outorgado após exame do requerimento, Estatutos e Prospectos com que nos dirigimos ao Governo, documentos esses que levaram as assinaturas e respectivas identidades dos fundadores da Companhia.

Abandono esse aspecto da questão e rememoro as seguintes palavras da notavel e conceituosa carta com que me honrou o fulgurante jurista e cidadão cujo carater tem a pureza das neves, DR. BRUNO DE MENDONÇA LIMA:

"Subscrever ações de uma Companhia Siderurgica é, pois, fazer uma conveniente aplicação de capitais e premunir-se contra a inevitavel desvalorização do dinheiro.

Contudo, é sempre indispensavel que os incorporadores ou diretores da Companhia sejam pessoas idoneas, que se imponham á confiança do publico.

Os incorporadores da COMPANHIA SIDERURGICA DO BRASIL satisfazem sem duvida esses requisitos.

O prezado amigo e o DR. RUBEM MARIANO DA ROCHA são pessoas sobejamente conhecidas em nosso meio, no qual têm grandes responsabilidades morais.

Dois outros diretores são portadores do nome ilustre de ASSIS BRASIL.

Dois são oficiais generais do Exercito e da Armada.

So pessoas de responsabilidade que têm um nome a zelar e um passado a defender".

Transcreverei ainda, em derradeiro, as seguintes palavras da circular a que me venho reportando, concernente ao ponto em debate:

Por ultimo direi ao nobre amigo que a nossa Companhia é dirigida, nesta sua 1ª fase, por um CONSELHO de 7 fundadores; que as nossas opções levam a assinatura de um general e de um coronel, quando as assinaturas de algumas outras que andam por aí são de irrisorios nomes anonimos na vida social, comercial ou politica do país; que esse Conselho controla todo o movimento da Tesouraria, para o que realiza sessão todos os meses, alem da atuação diaria individual de cada um de seus membros; que não se gasta um vintem sem a aprovação de todos os fundadores; que a escrita da tesouraria é baseada nos regulamentos do Exercito e da Marinha a respeito, regulamentos esses que são os mais claros, rigidos e perfeitos possiveis".

Tenho, desse modo, esclarecido, quando á nossa Companhia, os dois pontos da campanha de "DIRETRIZES", campanha essa de que se tira esta conclusão iderrocavel:

A COMPANHIA SIDERURGICA DO BRASIL TEM UMA EXISTENCIA LEGAL E UMA DIREÇAO HONESTA.

Quanto á legalidade, já o demonstramos, aí está o Decreto n. 8.244, tantas vezes citado.

Quanto á honetisdade, quando outros fatores evidentes não a abonassem, aí estavam seus fundadores que são militares e que se afastaram do serviço ativo do Exercito e da Marinha, depois de uma existencia quase inteira cossagrada ao Serviço da Patria, levando para suas familias o patrimonio moral e civico de suas fés de oficio imaculada.

Longa já vai esta carta.

Fui precariamente sintetico, alonguei-me talvez em demasia.

Passarei, assim, para terminar, ligeiramente, pelos itens b, c e d do seu objeto.

Sobre a atitude da delegacia de policia daí tenho a ponderar que ela é de todo em todo desarrazoada, quanto á "BRASIL", em face do que expuz, e que duvido haja ela sido determinada pelo consagrado interventor desse Estado DR. NEREU RAMOS, cuja cultura juridica é tradicionalmente conhecida.

O procedimento dos subscritores de ações, alarmando-se com a campanha de "DIRETRIZES" pode justificar-se perante quem quer que seja, mas é descabido em relação á "BRASIL", que dessa campanha só tem de sair mais forte e mais prestigiada, como de fato saiu, pois que em todo S. Paulo a procura de seus titulos aumentou consideravelmente.

Ajustam-se, pois, aqui, perfeitamente, as palavras do DR. MARCIO DE ASSIS BRASIL:

"E' PRECISO PONDEERAR E DISTINGUIR".

E em reefrencia á atitude do amigo, quer-me parecer que, frente ao exposto, sá uma decisão lhe entolha:

Reconsiderar essa atitude e continuar honrando nossa "COMPANHIA" com a representação dela nesse prospero municipio.

E antes de finalizar não me posso furtar á necessidade de explicar ao amigo a origem, a genesis da publicação do "DIARIO DE S. PAULO", edição de 21 ultimo, alusiva á nossa Companhia.

Eu me achava na Capital Federal quando o fato ocorreu.

Um agente nosso indo a uma localidade do Estado do Rio e, procurando colocar titulos nossos, ludibriou, asnaticamente, aos candidatos a que se dirigia, dizendo-lhes que tais titulos eram da COMPANHIA SIDERURGICA NACIONAL.

Descoberta a burla, os ludibriados foram á policia.

A SECRETARIA DE SEGURANÇA PUBLICA daquele Estado publicou uma nota a respeito

Demitimos então, incontinentemente, o agente asnatico e embusteiro.

O dono, patrão, proprietario incontrastavel e unico, ditador desabusado e envaidecido de uma apelidada companhia siderurgica, o qual nunca havia antes, na vida, "comido melado" e que jamais se conformou houvesse nascido a "BRASIL", mal leu a nota mencionada ordenou a lacaios seus no Rio conseguissem um reporter fotografico qualquer e foram á localidade fluminense ouvir os reclamantes, tirar-lhes fotografias, etc., e, certo, apimentar tudo isso á feição.

Foi cumprida a ordem da "potetade siderurgica".

Um quadrilheiro qualquer da pena, para nos utilizarmos da expressão do grande RUI, alugado do inescrupuloso aventureiro em questão, redigiu a reportagem sensacional, furibunda, tremenda que daria como a "BRASIL" por terra...

Levada a indignidade a uma porção de jornais para publicar, a peso de ouro, negaram-se quase todos.

O diretor de um jornal desgaveteiro desses, personalidade cheia de carater, de cultura, de inteligencia e de civismo, relatou-me tudo no Rio.

Mas, poucos dias após o conceituado "DIARIO CARIOCA", sofrendo um ludibrio mais ou menos identico ao que haviam experimentado os elementos enganados pelo nosso corretor ignorante e idiota, publicou a "reportagem excelsa".

Deflagrada a campanha de "DIRETRIZES", a potestade covarde, ridicula e cinica a que nos referimos, direta e nominalmente citada nas paginas brilhantes e patrioticas dessa revista, ludibriou tambem, para desviar o efeito da farpa que "DIRETRIZES" lhe cravara, o fulgurante DIARIO DE SÃO PAULO, conseguindo deste a transcrição da torpeza engendrada pelo cerebro do gangster "siderurgico".

Aí tem o amigo a verdade absoluta do ocorrido.

Essa a genesis espuria da noticia contra a "BRASIL", noticia essa que se resume unicamente nesta tolice: — haver um agente dela procurado vender titulos como sendo da "NACIONAL", agente esse que nós enxotamos e que, seria premiado pelo aventureiro concebedor da perfida maldade contra nós engendrada, se estivesse agindo para a sua chamada companhia.

Sem mais, digne-se aceitar os protestos de estima e consideração com que sou

Amº. Crc. Obrc.

(ass.) Cel. ELPIDIO MARTINS

(Transcrito do "Diario de Noticias" de Porto Alegre).

3.593

Aparecem, na gravura, o coronel Elpidio Martins, diretor superintendente da Companhia Siderurgica do Brasil, e autor da carta que hoje transcrevemos, e o dr. Ruben Mariano da Rocha, presidente da mesma Companhia.

RESERVISTAS CONVOCADOS CHAMADOS AO 3.º R. I. E Á 1.ª C. R.

Estão sendo chamados a comparecer ao quartel do 3º R. I. de S. Gonçalo, no Estado do Rio, devendo apresentar-se até o dia 19 do corrente, os seguintes reservistas convocados pela seção mobilizadora daquele regimento:

Abel de Souza Moreira — Francisco Xavier de Assis — Geraldo Adão da Silva — Joaquim Rodrigues Filho — João Nobrega de Almeida — Jorge Garzuze — José Ferreira — José Marinho da Silva — Nelson Silveira — Serafim Cardoso Moreira — Valdemar de Andrade — Valter de Oliveira — Vandick Alves de Souza — Amaro Vicente Rodrigues — Armando Crespo Tavares — Ari Ramos — Eloino Ferreira Moreira — Joaquim Lopes de Almeida — Joel de Oliveira Costa — Carlos Matias F. Rodrigues Filho.

— Estão sendo chamados á 3ª sub-secção da 1ª Circunscrição de Recrutamento os seguintes reservistas convocados: — Djalma Crisostomo de Carvalho, Edson dos Santos Rocha — Jorge Haroldo Monteiro Pifaro — José Rodrigues Reis — Manuel Barbosa Rodrigues de Araujo Junior — Moacir Noclar Brandão — Odair da Silva Lobo, Oldemir Marques de Andrade, Orozimbo Rezende, Osiris de Albuquerque Andrade de Lima, Pedro D'Ascenção Silva, Raimundo Nonato de Carvalho, Vicente de Paulo do Carmo Albuquerque, Wilton Fernandes Palha. A não apresentação até o dia 20 do corrente importara em crime de deserção.

O general Isauro Regueira regresou de São Paulo

De São Paudo, onde fora inspecionar a Escola Preparatoria de Cadetes e tratar de outros assuntos por determinação ministerial, regressou ontem, a esta cidade, reasumindo em seguida o seu cargo o general Izauro Regueira, Diretor Geral do Ensino do Exercito. Em consequencia, foram dispensados de responder pelo expediente e pela chefia do gabinete, respectivamente, os Cel. Ascanio Viana, e tenente-coronel da reserva professor R. da Cruz Almeida. O general Regueira, viajou em companhia de seu ajudante de ordens, capitão José Cancelo Santiago.

LIVRARIA ALVES
Livros colegiais e Academicos
1011

Ari e Caeira Serão Observados Com Rigor no Treino de Hoje!

Muita Coisa Pode Acontecer Hoje, Após o Treino de General Severiano...

ARI E CAIEIRA, EM FACE DE SUAS FRACAS EXIBIÇÕES SERÃO OBSERVADOS SEVERAMENTE — TREINARÃO HOJE, AINDA VASCO, FLAMENGO E FLUMINENSE

Parece que ha um certo panico entre os dirigentes do Botafogo de Futebol e Regatas, quanto á formação do team alvi-negro, para domingo proximo.

Isso porque as providencias que vêm sendo tomadas sobre o preparo, o estado de animo, etc., da turma de General Severiano são as mais drasticas possiveis.

UM TREINO QUE VAI POR MUITA GENTE EM CHEQUE...

Os botafoguenses vão treinar, na tarde de hoje. E hoje muita coisa pode acontecer...

Desde Ari até Patesco sofrerá o mais profundo exame do olho clinico de Carlos Leite, o tecnico do Glorioso...

Ari será posto á prova de fogo. Caso não esteja, hoje, em condições, terá de ceder o seu posto a Aimoré, que está em magnifica forma.

Caieira é um dos elementos mais visados pelos observadores alvi-negros, isso porque o veterano zagueiro montanhez, que no inicio de sua vida, no Botafogo era um autentico exemplo de profissional, relaxou-se o seu entusiasmo, cedeu lugar a uma situação, a mais inferior que se poderia desejar.

Caieira não vem agradando nos jogos; não treina com a regularidade com que seus companheiros o fazem e isso tem desgostado imensamente aos dirigentes do clube.

Caso Caieira não se porte á altura, será substituido por Danilo, que é, na verdade, elemento da esquerda formando assim parelha com Hernandez, cujo regresso está definitivamente decidido á zaga.

Na linha deve haver modificações, pois que a ala direita praticamente não existe.

TALVEZ GENINHO TREINE

Os dirigentes do Botafogo estão empregando todos os seus esforços para que Geninho possa tomar parte no prelio de depois de amanhã.

E' muito provavel que o grande meia tome parte no treino de hoje.

Se tal acontecer, é certa a sua inclusão no esquadrão alvi-negro para domingo.

APRONTARÃO, TAMBEM, VASCO, FLUMINENSE E FLAMENGO

Mantendo a praxe do costume aprontarão ainda na tarde de hoje, o Flameno, o Fluminense e o Vasco.

O rubro-negro não tem problemas a resolver. Enquanto isso, já o tricolor colocará Russo e Amorim na ala direita, como que a experimentar esses dois jogadores para o embate de domingo.

O Vasco vai, mais uma vez, colocar Figliola na zaga e afastar, assim, Osvaldo, esse precioso jogador, que tem sido um esteio na defesa cruzmaltina.

Se aprovar, ficará sacrificado o trio medio — não em beneficio da becança, mais em desprestigio de um elemento valioso, que pode sucumbir — pelo menos na defesa futura da camisa do gremio da cruz de Malta...

Em todo o caso...

SOLUCIONADO UM INCIDENTE Entre Um Clube e Uma Emissora

A Feliz Iniciativa da A. C. D. e os Bons Propositos do Botafogo de Futebol e Regatas

A questão surgida no ano passado entre o Botafogo de Futebol e Regatas e a Radio Transmissora em virtude de uma cronica irradiada no programa esportivo daquela estação radiofonica vem de ser encerrada graças á oportuna intervenção da Associação de Cronistas Desportivos. Foi assim que o presidente da entidade jornalistica, conhecendo o incidente procurou o sr. Joel Presidio, prestigioso botafoguense, ora na chefia do Departamento de Publicidade e Difusão Cultural do "Glorioso" e, em seguida, o cronista Carlos Werber, responsavel pelo programa esportivo da Radio Transmissora, obteve das partes interessadas autorização para servir como mediador. O Botafogo de Futebol e Regatas não se oporia a entender-se bem com a emissora e esta ficaria satisfeita em poder reatar as amistosas relações, voltando a irradiar jogos do gremio alvi-negro. Antenor Magalhães, presidente da A. C. D., em oficio dirigido ao Botafogo fez sentir os anseios da classe em ver todos os seus elementos confraternizados com as entidades e clubes desportivos e a resposta da diretoria do clube do dr. Eduardo Trindade, através gentil oficio firmado pelo sr. Joel Presidio, foi de que a Radio Transmissora vai receber os permanentes deste ano para frequentar as reuniões sociais e esportivas do Botafogo. Este era o ultimo caso existente entre a cronica da cidade e os gremios que sempre viveram em harmonia para o bem geral dos desportos.

TIRO AO VÔO

Coube o 1.° Lugar No Campeonato, Em S. Paulo, ao Sr. José Rodrigues de Souza

As raças fortes são aquelas que praticam metodicamente seus esportes.

Mas, entre os esportes, um dos que no momento mais interesse desperta, é o do tiro ao vôo. Saber atirar é condição do bom soldado e não se é bom patriota se não se praticar esse esporte.

Aqui mesmo, no Rio de Janeiro, instalado nas fraldas do

morro de Santo Antonio, existe o esporte de tiro ao vôo.

No ultimo domingo, realizou-se em São Paulo, um campeonato de tiro ao vôo, cujos detalhes já foram amplamente noticiados.

Nesse campeonato de salutares resultados, logrou o primeiro lugar, o sr. José Rodrigues de Souza, brilhante homem de sociedade.

Inscrevendo-se no campeonato paulista, só tinha um objetivo — o de colaborar no aperfeiçoamento de tão util aparelho da defesa nacional.

A direção do campeonato conferiu ao sr. José João Rodrigues de Sousa, medalha de ouro, taça de prata e varios outros valiosos premios.

Basketball

Tijuca x Fluminense, Confronto Maximo da Rodada Cestobolistica de Hoje

Vasco x São Cristovão, America x Bomsucesso e Riachuelo x Mackenzie os Outros Jogos de Logo Mais

Quatro pelejas marcarão hoje o prosseguimento do Campeonato Carioca de Basketball.

Sobressai-se da rodada o cotejo Tijuca x Fluminense a ser efetuado na quadra da rua Conde de Bonfim, notando-se reinar grande expectativa em torno deste embate, o qual promete não só oferecer um transcurso farto de emoções, como tambem proporcionar um belo espetaculo cestobolistico.

Quer os tijucanos, como os tricolores apresentam-se credenciados para desenvolverem boa partida, acreditando-se que a luta terá um desenvolvimento equilibrado.

Deverão formar as seguintes equipes:

TIJUCA — Odim e Adail, Ivan, Osni e Ludolf.

FLUMINENSE — Cezar e Pacheco, Vinicius, Juan e Hugo.

Outro encontro que está atraindo o interesse de todos, será levado a efeito na quadra de S. Januario, onde o "five" do Vasco enfrentará a representação do São Cristovão de Futebol e Regatas.

Todas as atenções estarão voltadas para a nova equipe cruzmaltina, que contará com o valioso concurso de Plutão, destacado scratchman nacional e campeão sul-americano de Lance-Livre.

Picolé deverá tambem estrear no quinteto vascaino.

No rink da rua Campos Sales verificar-se-á o reaparecimento do Bonsucesso nas lides cestobolisticas. A equipe leopoldinense se baterá contra o team do America.

Completando a etapa, o Riachuelo e Mackenzie jogarão na quadra da rua Marechal Bittencourt.

E' a seguinte a resenha dos jogos:

TIJUCA T. C. X FLUMINENSE F. C.

A's 20,30 e ás 21,30 horas — Quadra da rua Conde de Bonfim

Affonso Lefever, arbitro do 2º e fiscal do 1º jogo; J. Alvaro Cerqueira Lima, arbitro do 1º e fiscal do 2º jogo; Ismael Ribeiro Machado, cronometrista; Silvio Cintra Filho apontador; Armindo de Oliveira, delegado.

RIACHUELO T. C. X S. C. MACKENZIE

A's 21 horas — Quadra da rua Marechal Bittencourt

Aladino Astuto, arbitro; Altamiro P. Gonçalves, fiscal; Carlos Soares do Couto, cronometrista; Benjamim Batista Vieira, apontador; Valdir Lopes Vale, delegado.

AMERICA F. C. X BONSUCESSO F. C.

A's 20,30 e ás 21,30 horas — Quadra da rua Campos Sales

George Gerard, arbitro do 2º e fiscal do 1º jogo; Arnaldo Arzua dos Santos, arbitro do 1º e fiscal do 2º jogo; Adolfo Peres Filho, cronometrista; Alair G. de Oliveira, apontador; Helio Teixeira Calaza, delegado.

C. R. VASCO DA GAMA X S. CRISTOVAO DE F. E REGATAS

A's 21 horas — Quadra da rua Abilio

Luiz Mergulhão, arbitro; Nelson Souza Carvalho fiscal; Artur Perez, cronometrista; Elcio de Almeida Santos, apontador; Juvenal M. Costa, delegado.

PARA APURAR OS LAMENTAVEIS FATOS OCORRIDOS NO ESTADIO FIORENCIO

Ao que apuramos, á Federação Metropolitana de Basketball abrirá inquerito para apurar quais os responsaveis pelos incidentes surgidos por ocasião do jogo Sampaio x Carioca, incidentes que culminaram com a tentativa de agressão ao fiscal Fenelon Vasconcelos e a danificação da sumula do prelio. Dirigentes do Sampaio, conforme soubemos, serão ouvidos pelos diretores da F. M. B.

DEFINITIVAMENTE AFASTADA A PRESENÇA DO BRASIL NO CAMPEONATO CONTINENTAL DE LANCE-LIVRE

Ficou, ontem, decidida em definitivo a não participação do Brasil no Campeonato Sul-Americano de Lance-Livre, a efetuar-se nos primeiros dias de maio, em Lima.

A Confederação Brasileira de Basketball deliberou não intervir naquele importante certame, em face do Regulamento do Torneio e, alem do mais, pelas dificuldades atuais de se conseguir a necessaria licença para que os amadores designados se ausentem do país.

Assim, perde o Brasil uma excelente oportunidade de assegurar a posse definitiva da Taça "Presidente Vargas", trofeu que se acha atualmente em nosso poder, graças a Plutão Macedo, Fabio e Stropiana, tres basketballers que nos garantiram o honroso titulo de bi-campeão sul-americano de Lance-Livre.

DELEGADOS DO BRASIL NO CONGRESSO SUL-AMERICANO DE BASKETBALL

Embora não participe do Campeonato Sul-Americano de Basketball, o Brasil estará presente ao congresso continental a se reunir em Lima. Serão delegados do nosso país os srs.: A. Reis Carneiro e Adolfo Schermann, esportistas de credenciais sobejas para representarem condignamente o Brasil no importante conclave de Lima. Estas duas figuras de real destaque do nosso esporte seguirão para a capital peruana por via aerea, no proximo dia 21.

30 DIAS PARA DECIDIR

A Confederação Brasileira de Basketball resolveu dar um prazo de 30 dias á Federação Fluminense de Desportos para que se manifeste sobre a realização do XVII Campeonato Brasileiro em Petropolis, de acordo com o seu oferecimento no ultimo Congresso Brasileiro realizado em São Paulo.

SAIBAM TODOS QUE...

Cr$ 30.996,00

é a quantia a acumular no betting-duplo de amanhã

Bastam Cr$ 5.00 para qualquer se habilitar a ser o feliz possuidor de mais do dobro desta pequena fortuna. Façam bettings somente na sede ou no Hipodromo da

JOCKEY CLUB BRASILEIRO

Um Interessante Torneio Triangular de Natação, Entre Nós

O mundo esportivo carioca e os "fans" da natação vão assistir, nos dias 30 do corrente e 1 de maio p. vindouro, os mais sensacionais cotejos em disputa do Trofeo Cap. Silvio Magalhães Padilha.

Numa luta empolgante pela conquista do Trofeo, lutarão os representantes dos clubes paulistas, mineiros e cariocas e cada qual porfiará para que seja o detentor do referido Trofeo.

OS PRIMEIROS INSCRITOS

Os primeiros clubes a se inscreverem, foram o Minas Tenis Clube, de Belo Horizonte, o Praia Clube, de Uberlandia e o Esporte Clube de Juiz de Fora, cujas inscrições foram enviadas por intermedio da Federação Aquatica Mineira.

O ENCERRAMENTO DAS INSCRIÇÕES

Amanhã, 17 do corrente, a Federação Metropolitana de Natação encerrará as inscrições dos clubes que quiserem participar do referido Torneio.

O CONSELHO TECNICO VAI REUNIR-SE AMANHÃ

Afim de tomar conhecimento das inscrições para o Torneio Rio-Minas-S. Paulo, o Conselho Técnico reunir-se-á amanhã ás 14 horas.

O Boqueirão Disputará a Regata de Maio

ATIVA-SE O GREMIO GARRAFA PARA RETORNAR AS LIDES DO REMO

Anunciado para maio proximo a realização de uma grande e sensacional regata, todos os clubes que se dedicam ao esporte do remo estão agindo decisivamente no sentido de formarem e prepararem rigorosamente as suas agremiações.

Dentre os gremios que se mostram bastantes interessados em retornar as lides do remo é o C. R. Boqueirão do Passeio, que já tomou as necessarias providencias para arregimentar seus valores, afim de se fazer representar na regata a ser efetuada pela entidade de Carlito Rocha.

Depois de amanhã, os "garrafas" animados para novos feitos, sob o controle e direção de Afonso Segreto Sobrinho estarão em atividade nas aguas de Santa Luzia aprontando-se com afinco e dedicação, desejosos de novamente colocarem o clube alvi-verde de Santa Luzia na sua devida posição.

Com isto ganhará a Regata de Maio que contará com mais um competidor valoroso.

Para Tratar da Fusão dos Gremios de Grajaú

REUNE-SE A ASSEMBLE'IA GERAL EXTRAORDINARIA

Na qualidade de presidente das Assembléias Gerais, do Grajaú Tenis Clube, convoco todos os socios proprietarios, contribuintes, remidos e atletas, para a Assembléia Geral Extraordinaria que, em primeira convocação, deverá realizar-se em nossa sede social ás 20.30 horas da proxima terça-feira, dia 20 de abril corrente.

Se, áquela hora não houver numero suficiente de associados para a realização da Assembléia, fica, desde já, feita 2ª convocação, para ás 21.30 horas daquele mesmo dia, com qualquer numero.

O assunto a ser tratado, versará sobre o seguinte:

a) — Leitura e discussão do projeto de fusão entre o Grajaú Tenis Clube e a Associação Atletica Grajaú.

Sendo assunto cuja decisão é de suma importancia para a vida do nosso clube fico na certeza de poder contar com a presença de todos os associados á referida Assembléia.

O "Sete" do Floresta de São Paulo Exibir-se-á Nesta Capital

Ficou, definitivamente assentada a vinda a esta capital da equipe do Water-Polo do Floresta de São Paulo. A turma bandeirante deverá exibir-se contra as representações do Botafogo de Regatas e Guanabara, reinando grande interesse em torno desta temporada, que se antolha sensacional.

ESTENO-DATILOGRAFOS E DATILOGRAFOS

PRECISA-SE. Federação Taquigrafica Brasileira — Travessa Ouvidor, 28-°.

1015

Reina Grande Interesse Em Torno do Embate Botafogo x Flamengo

OS CINCO JOGOS DA SEGUNDA RODADA DO TORNEIO MUNICIPAL

Todas as atenções do "fan" do futebol estarão voltadas, domingo, para a cancha do estadio das Laranjeiras, onde o Flamengo e Botafogo farão o confronto mais atraente da segunda rodada do Torneio Municipal.

Rubro-negros e botafoguenses apresentam-se credenciados para desenvolverem boa partida, notando-se que as duas turmas prepararam-se ativamente, aprontando-se rigorosamente para encetarem convincente performance.

Querem os do Botafogo de Futebol e Regatas rehabilitarem-se do revés sofrido frente ao Canto do Rio e todos os alvi-negros aguardam o momento da peleja, prontos para se empenharem o maximo afim de surpreenderem os rubro-negros.

Estes por sua vez, vem ultimando todas as providencias para que nas consiga novo triunfo, assegurando assim a liderança do certame.

Ao que tudo indica será dado a presenciar uma luta interessante no qual os lidadores todos os esforços desenvolverão para garantir uma contagem favoravel.

Constituem outros jogos da etapa de depois de amanhã:

Vasco x São Cristovão, no estadio Aniceto Moscoso; Madureira x America, na cancha de São Januario; Fluminense x Bangú, no estadio da Gavea e Canto do Rio x Bonsucesso no gramado da rua General Severiano.

Turfe

A Reunião de Amanhã

MONTARIAS PROVAVEIS

1º pareo — 1.500 metros — A's 14.00 horas — Cr$ 6.000,00.

Ks.
1 (1 Gaibú, J. Maia 56
(2 Resgate, J. Ferreira. 57
2 (3 Oroé, P. Simões 50
(4 Arizona, S. Bezerra .. 48
3 (5 Ujá, N. Linhares 54
(6 Elva, S. Batista 51
(7 P. Grossa, C. Pereira. 54
4 (8 Minuano, G. Costa .. 56
(9 Troca, V. Lima 52

2º pareo — 1.200 metros — A's 14.30 horas — Cr$ 8.000,00.

Ks.
1—1 Risonha, A. Brito ... 54
2 (2 Uranio, L. Mesz. 56
(3 M. Azul, J. Maia .. 56
3 (4 Ipané, C. Pereira 56
(5 Tope, P. Simões 54
4 (6 Ierba, I. Souza 54
(7 Timbauva, G. Costa . 54

3º pareo — 1.500 metros — A's 15.00 horas — Cr$ 7.000,00.

Ks.
1—1 Camilo, V. Andrade . 56
2—2 Emero, G. Costa .. 56
(3 Criqui, O. Coutinho . 56
3 (4 Arista, I. Souza 54
(5 Ubatã, C. Pereira ... 54
4 (6 Condoreira, V. Cunha. 54

4º pareo — 1.200 metros — A's 15.35 horas — Cr$ 6.000,00.

Ks.
1 (1 Marabout, C. Pereira. 55
(2 Neurgilé, J. Santos .. 58
2 (3 Calipso, G. Costa 55
(4 Cetro, V. Lima 49
3 (5 Azaléia, R. Silva 54
(6 Vitorioso, A. Nobrega. 58
(7 Valmi, H. Teixeira ... 54
4 (8 Palhaço, XX 59
(" Paial, D. Ferreira ... 48

5º pareo — 1.200 metros — A's 16.10 horas — Cr$ 6.000,00 — Betting.

Ks.
1 (7 Barbara, J. Maia 56
(2 Bonita, C. Pereira ... 56
2 (3 Boleador, N. Linhares. 58
(4 Capoeira, O. Fernandes 52
3 (5 Pervertida, O. Cout... 52
(6 Gurjaú, Jorge 55
(7 Esperado, J. Santos .. 58
4 (8 Babassú, V. Andrade. 54
(9 Ciclone, A. Araujo .. 58

6º pareo — 1.400 metros — (Para aprendizes) — A's 16.50 horas — Cr$ 6.000,00 — Betting.

Ks.
1 (1 Festive, J. Araujo 58
(" Apache, A. Nobrega . 52
2 (2 Cururipe, S. T. Camara 57
(3 Clairsoleil, O. Mac.... 52
(4 Rodine, V. Lima 51
3 (5 Marauna, J. Maia ... 48
(6 Odax, N. Linhares . . 53
(7 Angal, XX 56
4 (8 Serodina, E. Coutinho. 58
(" Bradador, J. Portilho . 52

7º pareo — 1.500 metros — A's 17.30 horas — Cr$ 7.000,00 — Betting.

Ks.
1 (1 Montalvan, R. Freitas 55
(2 Quijote, J. Santos. .. 57
(3 Ambar, C. Pereira .. 58
2 (4 Atis, R. Silva 53
(5 Itanino, J. Portilho . 48
(6 Seguidilha, V. Lima . 56
3 (7 Sapateador, J. Araujo 57
(8 Astor, S. T. Camara. 49
(9 Altona, J. Zuniga ... 58
4 (10 Serrantilo, A. Brito .. 57
(" Bacarat, XX 54

* * *

VARIAS

O JOCKEY CLUB BRASILEIRO NA SEMANA COMEMORATIVA DO ANIVERSARIO DO PRESIDENTE VARGAS

O Jockey Club Brasileiro encerrará a semana de festejos comemorativos da data natalicia do presidente Getulio Vargas, realizando o G. P. "19 de Abril", no proximo dia 25 do mês corrente, em 2.000 metros, com Cr$ 50.000,00, destinado aos melhores animais que têm atuação em nossas pistas.

E' a seguinte a chamada para a importante competição:

Grande Premio "19 de Abril", a realizar-se em 25 de abril — 2.000 metros — Cr$ 50.000,00 — Animais de qualquer pais, de 3 anos e mais idade — Pesos da tabela — Sobrecarga de 4 quilos aos ganhadores de prova de premio de Cr$ 100.000,00 ou mais e de 2 quilos aos ganhadores de prova de premio de Cr$ 60.000,00 até Cr$ ...... 90.000,00 abertas a animais de varias nacionalidades — Descarga de 1 quilo por parcela de Cr$ 20.000,00 ou fração ganha abaixo de Cr$ 100.000,00 em premios no país.

As inscrições serão encerradas na proxima segunda-feira, até ás 16 horas na secretaria da Comissão de Corridas.

CHEGOU MANUEL BRANCO

Acompanhando a sua pensionista Raza Mia, chegou anteontem, á nossa capital, procedente de S. Paulo o entraineur Manuel Branco.

O profissional patricio já hoje dirigirá o entrainement de filha de Whig, que deverá estrear domingo em nossas pistas, disputando o Classico "Cordeiro da Graça".

MAIS DOIS DE S. PAULO

De-embarcaram ante-ontem em nossa capital, procedentes de S. Paulo, os animais Bolimbolacho e Drama.

Esses parelheiros, que passarão a atuar no Hipodromo Brasileiro, viajaram no mesmo vagão em que veio a egua Raza Mia.

GRAVE ACIDENTE COM A NIETA

A egua Nieta sofreu, na manhã de ontem, serio acidente, sendo absolutamente certa a sua ausencia no Classico "Cordeiro da Graça", de domingo.

Quando a filha de Formasterus, cerca de sete e meia horas, fazia a sua partida da seta dos 1.200 metros, atirou-se contra a cerca, cuspindo ao solo o seu piloto, o joquei Valdemiro de Andrade.

Nieta teve deslocamento completo das carnes do peito, sendo provavel o seu definitivo afastamento das pistas.

Valdemiro de Andrade tambem não foi feliz no acidente, uma vez que sofreu entorse em um dos pés.

O festejado freio patricio foi socorrido pela Assistencia Municipal e em seguida recolheu-se á sua residencia.

A Reunião de Domingo

MONTARIAS PROVAVEIS

1º pareo — 1.400 metros — A's 13.00 horas — Cr$ 10.000,00.

Ks.
1—1 Durandé, J. Zuniga . 55
2 (2 Damier, L. Meszaros. 55
(3 Astria, P. Simões 53
3 (4 Lufa, R. Freitas 53
(5 Asuva, D. Ferreira.. 52
4 (6 Dorica, J. Morgado . 53
(" Mossoroina, V. And.. 53

2º pareo — 1.000 metros — A's 13.30 horas — Cr$ 15.000,00.

Ks.
1—1 Mabel, L. Leighton .. 52
2—2 Dinazit, A. Nobrega .. 54
3—3 Egario, J. Canales .. 54
4 (4 Miami, R. Freitas .. 54
(5 Zelandia, P. Simões . 52

3º pareo — 1.500 metros — A's 14.05 horas — Cr$ 6.000,00.

Ks.
1—1 Argentino, V. Andrade 54
2 (2 Yankee, R. Freitas .. 54
(3 Carocho, XX 55
3 (4 Dulcina, C. Pereira .. 52
(5 Gentilissima, J. Morg. 52
4 (6 Ovilio, R. Silva 50
(7 Aquiles, D. Ferreira. 58

4º pareo — 1.800 metros — A's 14.40 horas — Cr$ 7.000,00.

Ks.
1—1 Rosbife, D. Ferreira . 52
2—2 Taco, I. Souza 58
3—3 Itaba, J. Zuniga 50
4 (4 Tupã, XX 52
(5 Mirai, L. Leighton .. 50

5º pareo — 1.600 metros — A's 15.20 horas — Cr$ 7.000,00 — Betting.

Ks.
1 (1 Cajoal, J. Zuniga 54
(2 Peão, V. Andrade .. 56
2 (3 Robusto, L. Leight .. 56
(4 Aguia, D. Ferreira . 54
(5 Caicú, P. Simões ... 55
3 (6 Esfinge, J. Canales .. 54
(7 Aragel, I. Souza 56
(8 Cligudin, XX 56
4 (9 Conselho, J. Morgado. 56
(" Bonitinha, A. Araujo.. 54

6º pareo — 1.600 metros — A's 16.00 horas — Cr$ 8.000,00 — Betting — Handicap.

Ks.
1—1 B. I. M., C. Pereira .. 51
2 (2 Carbon, I. Souza 54
(3 Integro, XX 45
3 (4 Lamento, D. Ferreira 58
(5 Bienvenue, L. Leig. . 57
4 (6 Baron, J. Canales .. 58
(" Concordancia, R. Silva 53

7º pareo — Classico "Cordeiro da Graça" — 1.000 metros — A's 16.40 horas — Cr$ 30.000,00 — Betting.

Ks.
1 (1 Jaça, V. Andrade .. 54
(" Nieta, N/e. 58
(2 B. Pieza, S. Batista. 58
2 (3 Raza Mia, A. Altran. 56
(4 Danaé, J. Zuniga 50
(5 Jeribá, D. Ferreira .. 50
(6 Cerila, L. Meszaros.. 53
3 (7 Elenita, G. Costa 53
(8 Cartucha, T. Batista. 50
(9 Crecele, L. Leighton. 53
(10 Ojamba, S. Batista .. 55
4 (11 Nubecilla, I. Souza .. 55
(12 Luminosa, J. Canales 53
(" Fatima, P. Simões .. 50
(" Oreada, C. Pereira .. 55

8º pareo — 1.300 metros — A's 17.20 horas — Cr$ 12.000,00 — Handicap.

Ks.
1 Gibraltar, V. Andrade.. 49
2 Rockmoy, L. Leighton. 52
3 Marconi, S. Batista 50
4 Burguete, R. Freitas .. 53

NÚMERO AVULSO
40 Centavos

Diario Carioca

EDIÇÃO DE HOJE
10 Páginas

ANO XVI — RIO DE JANEIRO — SEXTA-FEIRA, 16 DE ABRIL DE 1943 — N. 4.549

Desbaratados os Alemães na Frente de Kharkov

Frustrados Todos os Ataques Nazistas nas Margens do Donetz

Grande Atividade da Aviação na Zona de Leningrado

Reforços Germanicos Pelos Ares Para o Kuban

MOSCOU, 15 (U. P.) — As forças russas frustraram hoje um ataque alemão contra uma importante elevação sobre a margem ocidental do Donetz, na parte inferior de Izyum, enquanto poderosas unidades de artilharia russa desbarataram os planos dos contingentes do "eixo", que se concentravam para o ataque, perto de Chuguyev, a 40 quilometros a sudeste de Kharkov.

O sangrento e infrutifero ataque lançado no setor de Izyum foi a ultima de uma serie de tentativas dos nazistas para anular a cunha introduzida ali pelos russos, cunha que penetra 32 quilometros nas linhas do "eixo".

Os despachos da frente indicam que os nazistas lançaram á ação numerosas tropas de infantaria, aguerridas, porem o fogo cerrado da artilharia russa, unido ao fogo dos morteiros e lança-granadas, repeliu o ataque, ficando sobre o campo mais de uma centena de soldados nazistas.

Ontem o inimigo empreendeu tambem outro assalto similar, infrutuoso, contra outra posição russa da mesma frente. Nessa ocasião, os russos não abriram fogo até que o inimigo chegasse á pequena distancia. Nesse momento, a artilharia russa entrou em ação, enquanto as metralhadoras e o fogo de fuzis dispersaram completamente os atacantes.

Os soldados russos sairam depois de suas trincheiras, e segundo manifestam as informações, completaram a matança á baioneta calada.

Em outro setor, os exploradores russos deslizaram através das linhas nazistas e abriram fogo contra uma coluna nazista que avançava. Outros grupos nazistas aquartelados em uma aldeia perto foram induzidos a erro, por essa ação, e fizeram tambem fogo contra a mesma coluna. Duas horas depois de haver regressado a patrulha russa ás suas linhas, ainda continuavam combatendo entre si os dois grupos nazistas.

Ao norte de Chuguyev, a artilharia russa dispersou um batalhão de infantaria nazista formado normalmente por mil homens, e aniquilou 150 de seus componentes. O batalhão se preparava para empreender um ataque contra as posições russas. Do batalhão faziam parte elementos mecanizados.

Numerosos carros blindados foram inutilizados pelo fogo russo.

Tambem houve combates no setor de Kuban, na frente do Cáucaso, e perto de Volkhov, na zona de Leningrado. Travaram-se violentos combates aereos na região da Carelia.

As forças russas tomaram novamente a iniciativa na zona do Kuban, com uns seis ou sete rapidos golpes, que obrigaram os nazistas a abandonar suas posições entrincheiradas.

Os despachos oficiais dizem que a acometida russa iniciou ao amanhecer. As tropas russas atravessaram um rio e depois de uma grave luta ocuparam as posições nazistas. Na escaramuça inicial, os russos aniquilaram pelo menos 80 inimigos, com ataques a baioneta calada, granadas de mão e fuzis metralhadoras.

As ultimas informações indicam que os russos completaram o ataque inicial com um avanço da infantaria, que lhes permitiu conquistar uma serie de trincheiras alemãs e numerosos fortins.

No setor de Volkhov dispersaram, com seu fogo de artilharia, uma companhia de infantaria alemã que se preparava para atacar, desbaratando assim, ao menos momentaneamente, a tentativa do inimigo de flanquear Leningrado mediante a uma acometida através das linhas russas, entre essa cidade e o lago Ilmen.

Tambem se informou que houve muita atividade aerea em Carelia (a nordeste de Leningrado) durante as ultimas 24 horas. Os despachos acrescentam que a Luftwaffe intentou, sem êxito, anular as importantes bases russas da zona e que os caças nacionais abateram os aparelhos nazistas.

Outros bombardeiros alemães tentaram atacar a cidade de Kursk, porem as máquinas de combate e a artilharia anti-aerea russas impediram que os incursores lograssem internar-se sobre a cidade. Anunciou-se a destruição de 8 das máquinas inimigas.

Reforços aereos

MOSCOU, 15 (De Harold King, enviado especial da Reuters) — Novas tropas alemãs foram transportadas para a "bolsa" do Kuban, por via aerea, onde os alemães evidentemente pretendem disputar cerradamente a sua cabeça de ponte na peninsula de Taman, contra a qual o exercito russo poderá desfechar um assalto em larga escala, quando terminar o degelo.

A lama ainda retarda os movimentos dos russos, nesse setor, mas novos progressos foram conseguidos nas ultimas 24 horas. As forças sovieticas estão de posse, agora, de uma parte consideravel de estrada de rodagem entre Slaviansk e Temruk, na região setentrional da peninsula de Taman.

Ao norte do rio Kuban, mantêm parte da ferrovia entre Slavlansk e Krimslaya. Diante dessas forças estende-se a estrada de rodagem excepcionalmente importante onde os alemães procuram rapidamente fortalecer suas linhas. Em todas as partes, a principal atividade de ambos os lados, ao longo de toda a frente, visa no momento fortalecer os salientes e os pontos mais fracos. No setor de Izyum, a luta é intermitente. Os russos estão empregando bombardeiros noturnos contra as comunicações do inimigo. Durante a luz do dia, os alemães procuram abastecer-se e estão construindo postos de estoques. Em uma grande cidade, as tropas alemãs encheram totalmente uma estação, enquanto em outro, onde trens de tropas têm sido observados, a escuridão é mantida permanentemente. Os aviões russos bombardearam ambas.

Voltou a Divisão Azul...

SAN SEBASTIAN, 15 (Reuters) — Chegarão amanhã, procedentes da Alemanha, 851 membros da "Divisão Azul", espanhola, que está combatendo na Russia, em cooperação com os hitleristas.

O comunicado russo

MOSCOU, 16, sexta-feira (U. P.) — Na madrugada de hoje, o alto comando russo expediu o seguinte boletim sobre as operações belicas: "No dia 15 de abril não houve alterações essenciais nas frentes de batalha. No Kuban nossas unidades desenvolveram diversas operações. Os alemães levaram reforços para aquela região e empreenderam contra-ataques com forças de infantaria e 46 tanques, todos os quais foram repelidos pelas nossas tropas que causaram numerosas baixas aos atacantes. Nossa artilharia desempenhou papel saliente na derrota nazista, destruindo 13 tanques alemães. Mais de 600 alemães foram mortos no campo de batalha. Fizemos prisioneiros e presa de guerra. Na frente ocidental, nossas tropas, apoiadas por intenso fogo de artilharia, exterminaram mais de 100 hitleristas. Em um setor, uma companhia de infantaria nazista atacou nossas posições mas foi repelida para suas posições iniciais depois de sofrer muitas baixas. "Ao sul de Balakleya, nossas forças entraram em combate contra o inimigo, matando 120 oficiais e soldados alemães e capturando 2 canhões e 8 metralhadoras. Outros materiais belicos foram destruidos. Um franco atirador aniquilou 8 alemães nos ultimos dias. Outros exterminaram 18, 20 e 15 alemães, respectivamente. Na zona de Syevik um destacamento de artilharia atacou a estação ferroviaria que os alemães haviam ocupado. Um trem blindado nazista foi alcançado pelas bombas e se incendiou ás primeiras descargas dos projeteis. Alem disso, foram destruidos uma bateria de artilharia e 80 carros com cargas diversas.

"Na frente de Leningrado a infantaria alemã, apoiada por tanques, atacou repetidamente, as posições de certa unidade nossa. Nossos destacamentos repeliram todos os ataques com fogo de artilharia e morteiros de trincheira e exterminaram uma companhia hitlerista. A artilharia russa inutilizou 2 tanques alemães e destruiu 2 canhões, 4 morteiros e 5 caminhões.

Nossos pilotos e artilheiros anti-aereos dos arredores de Leningrado derrubaram 6 aviões alemães.

A 14 de abril nossas unidades de aviação destruiram e danificaram nos diversos setores da frente de batalha, 40 caminhões alemães com tropas e abastecimentos, um trem e 8 baterias anti-aereas de campanha.

Ataques russos no Kuban

BERNA, 15 (Reuters) — Os russos desfecharam violentos ataques, com força de infantaria, na cabeça de ponte de Kuban, com o objetivo de capturar posições mantidas pelos alemães e numerosos num terreno pantanoso — anunciou o radio alemão, na noite de hoje, quinta-feira, acrescentando que todos os ataques foram repelidos.

Esses ataques em massa em nada afetaram a posição das tropas alemãs na extremidade noroeste do Caucaso.

Uma companhia russa conseguiu atravessar o rio Kuban, mas foi repelida de novo "para a outra margem" — concluiu o locutor.

Comando Unico da Aviação No Mediterraneo

(Conclusão da 1ª pag.)

O comando do Oriente Medio tem jurisdição entre as fronteiras da India, Tunisia até o sul, estendendo-se a Madagascar. Seus aviões estão sendo utilizados no bombardeio de objetivos na Tunisia, sul da Italia, Sicilia, Sardenha, Creta e Grecia, protegendo ademais a navegação através do Mediterraneo e realizando numerosos reconhecimentos e ações anti-submarinas.

O comando do general Spaatz compreende forças britanicas, norte-americanas e francesas. Está subdividido em tres formações. Uma dessas formações fica sob o comando do marechal do Ar Cunninghan, encarregado de apoiar as forças que lutam na Tunisia com aparelhos de caça, caça-bombardeiros, bombardeiros ligeiros e aviões ne reconhecimento.

A formação costeira fica sob as ordens do vice-marechal do Ar Sir S. P. Lloyd, sendo composta de esquadrilhas de reconhecimento e caça das Reais Forças Aereas dos Estados Unidos, tendo a seu cargo a defesa das bases aereas, portos, centros de abastesimentos, bem como a defesa da navegação, a caça aos submarinos e operações de reconhecimento. Finalmente, o Comando de Malta está sob as ordens do vice-marechal do Ar, sir Kei Park, e tem a seu cargo a defesa da ilha e os ataques contra as bases italianas proximas e contra a navegação inimiga. Dispõe de caças diurnos e noturnos e de aviões torpedeiros.

A GUERRA NO EXTREMO ORIENTE

Atacados Mais Uma Vez as Bases Japonesas de Kiska

Grande Atividade Aerea Na Nova Guiné

WASHINGTON, 15 (U. P.) — O Departamento da Marinha deu á publicidade um comunicado, cujo texto é o seguinte:

"Pacifico Norte — No dia 13 de abril, á plena luz do dia, formações de bombardeiros pesados "Liberator", de tamanho médio, "Mitchell" ligeiros, "Warhawk" e caças "Lightning" efetuaram 10 ataques contra as instalações japoneses de Kiska. Foi metralhado um hidroavião inimigo na praia. Lograram-se muitos impactos e se causaram incendios na pista de decolagem e na zona do campo principal.

Pacifico Sul — Ontem, á tarde, bombardeiros-torpedeiros "Avencer" e caças "Wildcat" bombardearam e metralharam embarcações e instalações japonesa no porto de Viru, na ilha de Nova Georgia. Foram provocados varios incendios."

ATIVIDADES NA NOVA GUINE'

NONA GUINE', 15 — (U. P.) — O tenente general L. G. C. Keny fez as seguintes declarações aos jornalistas:

"Nas operações de combate, os aviadores aliados desta zona comportam-se bastante bem, mas os japoneses possuem grande numero de aeroplanos nos arredores. Eles se nos avantajam em numero, o que não me agrada.

"O que devemos recordar é que se derrubamos um avião inimigo, o seu substituto chega em poucos dias. Os aparelhos niponicos podem chegar ás ilhas em 3 dias, vindos da fabrica. Os nossos têm que ser enviados em navios e a viagem dos Estados Unidos é longa. Tivemos, praticamente, de derrubar á razão de 4 ou 5 por 1 para manter a proporção.

Isso representa um pesado encargo para os nossos homens. Não me agrada dizer-lhes, "derrubem um por um e tudo marchará bem."

O resultado do ataque japonês a Moresby, da ultima segunda-feira foi insignificante, comparado com a amplitude da incursão e com as pesadas perdas que sofreu o inimigo. Os japoneses perderam no minimo 125 aviadores adestrados e, talvez mais.

A ampliação das bases niponicas é parte de um plano destinado a garantir o imperio que os japoneses conquistaram e que, naturalmente, querem reter".

A Infancia do Gen. Montgomery Contada Por Sua Mãe

(Conclusão da 1ª pag.)

te ferido quando comandava sua companhia em Meteron, em outubro de 1914, inconciente, foi levado a um alojamento, onde o medico disse que não teria mais de meia hora de vida. Ouvindo isso, o coronel ordenou que cavassem a sepultura. Bernard foi colocado em um caixão, esperando a vez de ser sepultado. Quando chegou o carregador, observou certo movimento. "Hei", gritou ele para o medico "este homem não está morto". Novo exame foi feito e, verificando que ainda existia um sopro de vida, o medico enviou meu filho ás pressas para o hospital. Acho que esta é a historia que Bernard mais gosta de contar aos amigos.

Em casa, ele é tão exigente quanto á disciplina como no quartel. No momento em que põe o pé em casa, passa a dirigir tudo. Nem a cozinha escapa. Talvez isso faça que aqueles que não o conhecem, bem julguem-no dificil, mas isso é a sua maneira de ser e muitas vezes é divertido. Uma vez ele virou a casa de cabeça para baixo, em uma limpeza tremenda, porque um rato morto foi encontrado nas proximidades da dispensa. Desde então, Bernard adquiriu o habito de cheirar tudo o que vai comer. Acredito que conserva esse habito, mesmo no deserto...

A perda de sua esposa foi muito dolorosa, para ele como para nós.

Ha apenas uma coisa que nunca farei por ele: é ser sua parceira em uma mesa de "bridge". Ele é um jogador de primeira classe, mas ao menor erro dos outros explode..."

A Unificação dos Franceses

ACEITO O MEMORIAL DO GENERAL GIRAUD PELO COMITÉ DE LONDRES

LONDRES, 15 (U. P.) — O Comité Nacional da França acaba de considerar o memorial enviado pelo general Giraud com respeito á unificação dos franceses que lutam contra o "Eixo" e redigiu uma nota o general Catroux levará imediatamente a Argel.

A MISSÃO DO GENERAL CATROUX

LONDRES, 16 (Reuters) — Embora não trazendo nenhum novo elemento, o comunicado divulgado ontem, á noite, pela França Combatente, após a ultima reunião do Comité Nacional, antes da partida do general Catroux para Argel, salienta certos pontos já comentados pela "Reuters": — a igual vontade de união de Carlton Gardens e de Argel, o desejo do general De Gaulle, — fundamentado numa imperiosa necessidade — de visitar o general Giraud dentro do mais breve prazo possivel, assim como o acordo realizado a respeito dos principios que devem inspirar a ação futura.

Entretanto, é obvio que existem ainda divergencias no tocante a certos pontos importantes como a escolha das personalidades e a estrutura e atribuições do organismo governamental.

O general Catroux, que volta para Argel terá ainda importante missão a desempenhar. Mas parece impossivel que a boa vontade de Argel e de Carlton Gardeba, e dos dirigentes franceses concientes dos seus deveres em relação á França e ás Nações Aliadas, não seja suficiente para eliminar todos os obstaculos que se opõem ainda á união de todos os franceses fora da metropole.

Para Contrabalançar a Ameaça Niponica no Pacifico

Serão Enviados Aviões Aliados Para Garantir a Australia

WASHINGTON, 15 (U. P.) — Em resposta ás advertencias emanadas de altos circulos militares australianos e norte-americanos, no sentido de que existem perigosas concentrações japonesas no norte da Australia, o secretario da Guerra, sr. Henry Stimson, prometeu hoje que se enviarão aviões em quantidade suficiente para contrabalançar a ameaça.

Suas declarações foram feitas em consequencia das advertencias formuladas pelo general Douglas Mac Arthur, o general Sir Thomas Blamey, o tenente-general L. G. Keny, o primeiro ministro John Curtin e o ministro da Aviação australiana, sr. Arthur Brakeford, todos os quais assinalaram que novamente existe o perigo de uma invasão japonesa na Australia.

Declarou Stimson que as forças do sudoeste do Pacifico não somente receberão aviões suficientes para compensar as perdas, como chegarão ao poderio necessario para anular todo avanço niponico para o sul.

"Constantemente — acrescentou — teremos presente as necessidades do sudoeste do Pacifico e terá lugar uma afluencia constante e ininterrupta de abastecimentos militares particularmente de aviões nesse teatro de operações".

Contribuiu para agitar a polemica sobre se a Australia está a ponto de ser invadida, a observação do senador Albert B. Chandler, que disse: "Parece-me que nossa situação ali não é satisfatoria. E' hora de que os EE. UU. se ocupem realmente do perigo do Pacifico".

Chandler acrescentou que amanhã falará a respeito no Senado. Depois das declarações de Stimson um portavoz dos circulos navais veio aumentar a confusão geral sobre as intenções do Japão no Pacifico, ao expressar que nada se sabe em Washington que justifique a conclusão de que os nipões preparam um ataque importante.

Nas esferas navais se manifestou que causou assombro a declaração do Q. G. de Mac Arthur, segundo a qual os japoneses mantêm uma importante força naval de combate em Truk, baluarte japonês do sul do Pacifico, pois afirmam que isso vem ocorrendo desde o começo da guerra, e acrescentou-se:

"E' natural que essa forças ali se situem, posto que setrata da vanguarda principal do inimigo, porem o simples fato da presença da frota não significa que a Australia, esteja ameaçada neste momento".

Com respeito á declaração de Blamey, dizendo que se concentravam 200.000 japoneses no arco insular do norte da Australia, os observadores dizem que tampouco vêm nisso nada de insolito e indicam que esse contingente deve estar pronto para abranger o vasto territorio da zona setentrional.

A impressão predominante é de que o aumento das forças aereas inimigas obedece á preparação de operações destinadas a impedir que os aliados reforcem suas bases nas imediações e ao mesmo tempo consolidar as vantagens economicas que conquistaram em seu imperio.

ADVERTENCIA

QUARTEL GENERAL DE MAC ARTHUR, 15 (U. P.) — Sobre a iminencia de "um grande ataque contra a Australia com toda — a barbaria de que é capaz a mente japonesa", falou, hoje, o ministro do Ar, sr. Arthur S. Brakeford, em Melbourne, coincidindo sua advertencia com a informação divulgada por este quartel-general, que anunciou a presença constante de uma grande frota de combate inimiga na ilha de Truk, tão somente a três dias de navegação de Nova Guiné.

Em suas declarações, formuladas durante uma reunião para a venda de bonus de guerra, o sr. Breakeford chamou a atenção sobre o grande perigo em que se encontra a Australia em seu perimetro setentrional, comparando a situação atual com a de fins de 1941. Reafirma sua declaração as advertencias formuladas pelo chefe do gabinete australiano, sr. John Curtin, e pelo proprio general Mac Arthur.

Por sua vez, um portavoz do quartel general de Mac Arthur, respondendo ás perguntas que lhe foram formuladas pelos jornalistas sobre a presença de concentrações navais japonesas ao norte da Australia disse: "Uma grande frota de combate japonesa se mantem constantemente na área de Truk, onde o inimigo contra com uma grande base naval, que se acha a três dias de viagem de Nova Guiné".

A proposito da concentração de navios mercantes, disse que o inimigo mantem mais ou menos 250 mil toneladas em Rabaul e em suas imediações. Outras bases japonesas, situadas no arco de Palau, Manila e Surabaya, encontram-se á 2.500 milhas da linha de batalha que envolve a metade superior da Australia. Os comboios inimigos que operam fora do raio de ação de nossas forças aereas transportam os reforços niponicos. A recente declaração do general Blame contem cifras sumamente elevadas.

GRANDE ESQUADRA CONCENTRADA EM GIBRALTAR

CONSTRUÇÃO DE BASES DE HIDRO-AVIÕES ..

LA LINEA, 15 (U.P.) — Entraram no porto de Gibraltar os encouraçados "Nelson", "Rodney" e "Malaia", o porta-aviões "Formidable", o cruzador couraçado "Rengan" e doze unidades de tonelagem menor, todos procedentes do Mediterraneo. Continuam ativas as obras de construção de bases de hidro-aviões no oeste da baia de Gibraltar.

HITLER VAE FALAR

ALERTA NO RICHSTAG

LONDRES, 15 (U. P.) — Urgente — O correspondente da "Exchange Telegraph", em Zurique, comunica que algumas informações chegadas de Berlim revelam estar os membros do "Reichstag" notificados para se manterem alertas a um chamado para assistir a uma reunião desse corpo, afim de ouvir a palavra do "Fuehrer".

Indica-se ser provavel que a reunião tenha lugar na proxima terça-feira e que nessa oportunidade Hitler anuncie a "Carta da Europa".

DR. WALDEMAR BIANCHI
Ginecologia e Obstetricia
Cons.: Araujo Porto Alegre 70-1.° — Salas 112 e 117 — Tel. 22-6689 — Segundas, quartas e sextas das 13 ás 15 horas
1002

Prossegue a Ofensiva Aerea dos Russos

DANTZIG SOFREU TERRIVEL BOMBARDEIO — KOENIGSBERG OUTRA VEZ ATACADA

MOSCOU, 15 (U. P.) — Urgente — Um comunicado especial do alto comando russo anuncia que aviões nacionais realizaram, ontem á noite, uma operação contra Dantzig e novamente contra Koenigsberg.

Nessas cidades foram atacados objetivos industriais e militares.

Acrescenta o comunicado que em Dantzig registaram-se tremendas explosões e grandes incendios nas imediações do porto de Koenigsberg. Todos os aparelhos regressaram a salvo.

SOBRE A GRÃ-BRETANHA

LONDRES, 15 (U. P.) — As atividades da aviação alemã sobre territorio da Grã-Bretanha foram mais intensas ontem á noite que durante as ultimas semanas. Em pontos dispersos do país se registaram vitimas assim como danos relativamente importantes. Informou-se autorizadamente que os caças e as baterias anti-aereas britanicas derrubaram quatro aviões nazistas durante os ataques.

Um comunicado conjunto expedido pelos Ministerios do Ar e do Interior e Segurança Interna expressa:

"Pouco depois da meia-noite, aviões inimigos voaram sobre o estuario do Tamisa e East Anglia. Foram arrojadas bombas em lugares dispersos, causando alguns danos e vitimas, inclusive um numero reduzido de mortos. Dois bombardeiros inimigos foram destruidos sobre este país e um terceiro sobre sua base, no norte da França".

CAIU UM AVIÃO NA SUIÇA

BERNA, 15 (U. P.) — Anuncia-se oficialmente que um bombardeiro britanico "Wellington" precipitou-se ao solo em Bipensdorf, nas proximidades de Baden (Suiça).

Os cinco tripulantes salvaram-se em paraquedas. Agora estão sob custodia das autoridades militares helveticas. O aparelho ficou completamente destruido.

CONTRA STUGART

LONDRES, 15 (U. P.) — Uma imponente frota aerea de quadrimotores britanicos levou a cabo, ontem á noite, um violento ataque alemão de Stuttgart, ao mesmo tempo que outros aviões, presumivelmente russo, atacavaam o leste da Prussia.

Vinte e três aparelhos se perderam na expedição que, segundo o Ministerio do Ar, foi muito intensa, o que significa geralmente a intervenção de varias centenas de maquinas, com explosivos de muito alto poder. Acrescenta o comunicado que "os objetivos foram claramente percebidos" e que os alemães perderam três caças.

Foram arrojadas centenas de toneladas de bombas, inclusive do tipo "arrasa quarteirões", de duas toneladas cada uma, sobre as fabricas de material belico de Stuttgart, entre as quais figuram os estabelecimentos "Bosch", as oficinas aeronauticas "Daimler Benz" e varias fabricas de motores para submarinos.

A cidade é tambem um importante entroncamento ferroviario, pois dali partem linhas principais para o Ruhr e a Renania, constituindo, igualmente, uma "chave" do sistema de abastecimentos do Eixo com a Italia e a Tunisia.

As noticias radio-telefonicas alemãs afirmam que foram derrubados 15 bombardeiros britanicos. Não há detalhes da incursão na Prussia, a qual foi anunciada pela primeira vez por uma transmissão alemã, onde foi dito que o inimigo arremessou bombas sem originar maiores danos.

Esse ataque é o terceiro efetuado em cinco dias. Os dois anteriores foram dirigidos contra Koenigsberg, tambem no leste da Prussia. Considera-se possivel que os britanicos e russos estejam coordenando deliberadamente seus ataques contra a Alemanha.

Assinalou-se que a formação britanica foi a maior que já cruzou o canal da Mancha, nesta guerra e que os aviões empregaram em total pelo menos 75 minutos para atravessar a zona do mar.

O ataque de ontem é o 12º que suporta Stuttgart nesta guerra, e o primeiro desde 11 de março.

O Serviço Noticioso do Ministerio do Ar informou que tambem ontem á noite os bombardeiros "Whirlwind" empreenderam ataques a escassa altura contra varios navios, perto de Letreport, avariando dois deles.

Outros aparelhos do Comando de Caça realizaram três ataques contra um trem, perto de Villersur-le-Rule, e outro, nos arredores de Evreux.